(日滿郵政)(立體郵政之認可)

(第三種郵便物認可大正十一年七月廿四日)

發行人 王平山 編輯人 金念曾 印刷人 金恩章

滿洲報

(本報價目)每月一圓五角 全年十三圓八角 報費先惠 (外國除日本滿加郵費)
(廣告刊表)一行十二字起 長期另議 以上俱以現大洋爲本位 但日本及其他國即以日本金幣爲本位

發行所 滿洲報社 大連市山縣通一四二番地
電話 編輯部(長)七五一三番 經理部 四〇三四番 社長室(長)二八四番
振替貯金口座(大連)三七三番

THE MAN CHOU PAO
142 Yamagatadori Dairen
Manchuria China

昭和七年六月二十四日

滿洲國之駐日代表 公所官制將公布
已經國務會議決俟執政裁可

滿洲國近爲於日本常置代表計劃此國務會議時曾審議駐日代表公所官制案俟得執政裁可即將公佈云(廿三日新京專電)

爲普及建國精神 特設建國週間
警察搜索反軍及通謀分子 捕犯人及子藥甚多

哈爾濱自二十二日起向後一週間爲建國週間於市中各處演說貼標語排隊游行以謀對一般滿洲國市民普及建國之精神同時滿洲國警察對潛伏市內之反軍及通謀分子一齊搜索結果逮捕嫌疑犯二十餘名並沒收多數之槍械子藥云(二十三日哈爾濱專電)

望調査團主張公道 不能直接談判
中俄復交事不足爲怪 羅對日本記者之表示

平訊、外交部長羅文幹、於廿日下午三時在外交大樓接見日本新聞記者、到日本記者九人、談話歷三刻鐘、由汝瀾堅任傳譯、玆詳誌如次(日記者問)今日僅有問題數項、希望貴部長予以答覆(羅答)汪院長今日原可接見諸君、臨時因要事不克到來至歉(日)據今日報載、中國代表顧維鈞博士、有將不與調査團同行赴日之模樣、是否屬實(羅)此問題尙未確定、余等在南京時、見報載日方有不歡迎顧氏前往之模樣、不知究竟有無此事(日)顧代表赴日處在公平地位、日本自歡迎、此次顧代表由東北歸來所發表之誹謗殊傷日本國民情感(羅)顧代表所述完全事實、何能生出誤會(日)聞今晨調査團與貴部長汪院長決定顧代表中止赴日已否發表(羅)中國政府仍在考慮此項問題(日)貴部長是否有意令顧代表不赴日本(羅)此事不便作肯定之言(日)調査團報告書、即將着手編製、中國對此抱何希望(羅)希望該團根據事實、主張公道(日)設若調査團以中日應直接交涉爲最適宜、則中國將(羅)在中日間之障碍未除去以前、中日交涉方式談不到(日)何爲障碍(羅)其例不勝枚舉、中日兩國、可以談的機會甚多、所不幸者、自九一八事件以後雙方感情、過于傷害、現時只一點、希望勿太傷中日間之感情、並希望障碍早日除去、則中日兩國之感情、總有恢復之一日(日)日議會通過承認滿洲國中國之意見何如(羅)此事已詳外交部宣言(日)中俄復交事、何時實現(羅)中俄壤地相接、在昔因故國交中斷、今玆復交、並非他意、不足奇怪(日)報載中國與俄不侵犯條約與通商條約、將分開討論確否(羅)進行方法、恕不便宣佈(日)對俄具體交涉、已否進行(羅)中俄兩國復交進行時、對他國未便宣佈

調査團專家 起草報告書
已就分担部分着手 因八月中必須完成

國聯調査委員以報告書於八月中必須完成故各專家對其各自担當事項已爲部分的起草並順次檢閱討議以進行最後的決定(二十三日北平專電)

馬占山潛藏於李金屯 飛機多架即前往猛擊
當日即飛回馬殆已被炸死

袋中之鼠之馬占山最近潛伏於哈爾濱齊々哈爾間之李金屯 接到此報之長春飛行第〇〇〇隊於二十二日午前三時以〇〇機〇架出動至午前四時三十分對目的地行猛烈之炸擊於午前十一時半各機又皆返長依此次之炸擊馬占山多半已被炸死云(新京電話)

因賑欵無着 許世英堅辭

南京訊、許世英以各地災民待賑孔亟、政府無欵可撥、賑務實難辦理、二十日電府院辭賑委會委員長職、意極堅決

沈鴻烈返青 談謁汪蔣經過

青島通訊東北海軍司令兼青島市長沈鴻烈於十三日市府此次舉行總理紀念週中、報告此次赴京謁見汪蔣之經過甚詳玆探誌於下、略謂本人兼任市長以來、本應早至南京、向當局陳述一切、因事就擱迄未得往、日前復奉汪院長電召赴寧、時間雖甚短促、但曾晉謁汪蔣委員數次關於應行報告及接洽事宜、均極圓滿、除將本市軍政事項、已分別述外尙有黨務問題、本人曾將本市特殊情形對汪院長瀝誠說明、汪頗以爲然、並云現因種種關係、市黨部及縣黨部均預定暫行取消、另以一種方式進行工作云云、以上爲公事接洽之大概情形、至中央狀況各機關辦事人員自上至下、均極緊張認眞據當局友人云、京中請客應酬之事極少博戲等事、可說絕無僅有、並因財政困難、部長每月僅支二百二十元部員一律發薪三成、軍隊餉銀均照五成發放、有時還不能如數領到、至教育經費更爲缺乏、教職員竟有半年未能領到薪金者、此外長江一帶之災情匪患、均非頃刻莫辦、汪蔣二公對此似均異常焦灼正謀積極解決辦法、國家値此國難關頭我國人正應同心奮勉、未可忽視也、再本人實爲前途大害、想不日即可解決也、本人回青以後、國聯調査團即來青島於此最短期間、各機關職員對於歡迎保護各事、頗有秩序、甚爲可嘉此外另有一事、即本人擬即日接見本府各局台所職員、蓋因本人兼任市政後、本應與各位逐一見面、因事忙未能辦到、且上次諸位上建議書者甚多現已由審查委員會審查完竣、本人深願當面詳談關於府屬職員戒煙事自前次由府通令各具保結之後、現在保結均已送到、本應組織委員加以審查但事實上恐無結果、故擬由本人當面考查、則八九成可以看出是否有此種嗜好此事先要聲明並非本人欲與諸位爲難蓋本人欲强國必先養成健全之民力、欲令人民改良、必先由公務人員有良好榜樣、庶可稍免煩言、假令同事中有此種嗜好之人不妨先行自首、請假戒除、雖兩個月三個月也不要緊、深望各局台所長、先就自已內部設法清查、以免見面時再有發現反爲不好、務請諸位原諒云

宋子文發出 第二次宣言
誹謗日本促英美干涉 大連關獨立問題

滿洲國政府使大連海關實行獨立者頗與南京政府以致命的打擊該政府當局已極其狼狽財長宋子文廿二日又發出第二次長文宣言分致各國其大意如左

(因强奪關稅收入所受之損害對日本有要求賠償之權利日本應負被破壞條約之一切責任查日俄戰直後日貨對滿輸入皆係無稅英美商品皆受非常之差別待遇然今又恐將復此種狀態云云

其意在誹謗日本藉促英美之干涉云(廿三日北平專電)

新國接收海關問題 中國訴諸國聯
國聯中國代表部已決定

國聯中國代表決定於廿三日將滿洲國接收大連海關問題提訴於國聯矣(廿三日日內瓦專電)

各省清鄉援照湘例 廬山會議閉幕
何成濬抵漢孫連仲返撫 總部廿五日開運輸會議

漢口特訊、廬山會議十九日始閉幕、對各省清鄉、半援湘例、夏斗寅朱懷冰李書城改二十一日下山返漢、何成濬何健尙留廬謝彬胡樊槐二十日先返漢、交次俞飛鵬因在漢公畢已返京、一說何成濬二十日已下山、二十一日可到漢

又訊、總部運輸處定二十五日開運輸會議、二十日請各軍派員出席、並由綏署令省府每縣徵募運輸卒五十名、招募費在地方稅內開支

又訊、綏署二十日請清鄉會發給駐鄂各部隊六月份剿匪費及補助費、共駐十六師三獨立旅及新編野航空鐵道砲隊暨川軍補助共四十萬元、清鄉會正籌備發給

又訊軍訊、何成濬二十日下山二十一日可到漢、范石生二十日乘飛機返襄陽

又訊、朱懷冰定二十一日由廬返鄂、仍赴潛江等縣辦理匪區善後

南京特訊、鄧世增赴廬謁蔣二十日由潯乘輪返京、當謁李濟琛等軍事長官、有所商談

據某方接九江來電、陸軍第二十六路總指揮孫連仲、日前由撫州登山謁蔣、報告防務事畢、昨下山搭南潯車經南昌返防

漢口訊、政府軍隊於上星期五在沙市附近交戰、開爲擊敗、匪增援軍、始將匪擊退現在情形安靜

漢口訊、傳聞政府軍于上星期五在沙市附近與赤匪交綏數次均未獲勝利

陳調元所練之一師 槍械悉送共匪
共匪起源底細及其他內容 四六師軍官談失敗之經過

徐州通訊、豫鄂皖三省將大舉剿匪、副司令李濟深不日到蚌坐領該地、可望一鼓而清、頃有新自皖北來徐之四十六師某軍官談及赤匪組織內容及剿辦經過情形、叙述甚詳、爰特錄實本報、以爲關心匪禍著之瀏覽焉、「以下爲某君自述」本人供職於所謂中國的軍隊裏、前後凡十五六年、自從民國十九年被生活所迫在河、南參加了同胞互相殘殺的慘劇以後、即令隨隊來到了皖省合肥、當時六安以西共匪的勢力、已經就可觀了我們的軍隊四十六師、於是乎就同他開始對抗、在先以爲區區共匪、何難一鼓盪平、因此就不把他放在心上、也就因爲輕視的緣故、遂使共匪坐大、漸至不可收拾、推其原故、除了太輕視他之外、還不外下列幾個原因、一、軍隊不較餉、無以維繫軍心、兵不願戰、二、一般高級軍官太腐化下級感受壓迫、因而不平、三、農村經濟破產、而一般貪官汚吏更加緊的剝、遂使勞苦民衆逃入於共匪之途、以上不過是幾個主因、還有許多事實也都是互爲因果、容我筆記於後、以便關心者之探討

◇共匪起源 共匪發源於湖北黃安麻城一帶、據共匪自供、初起事的時候、是因爲一個地主、與一個佃農、爲了分租起了衝突、佃農告到縣長那裏、縣長反左袒地主、許多佃農、咸抱不平、共產黨徒、趁此宣傳、因而起事、初起事、的時候、不過僅有九桿土砲、後來人民自衛的槍枝、被他收去、又奪十九年中原混戰、當地防軍兵力單薄、又被他勦去不少、倘也不難肅清、無如身任地方治安之責的陳調元一肚皮封建思想只要擁兵自大、加稅苦民、他達裏知道安定社會、國計民生呢、共產黨也就趁了軍閥心理、所以他的策略是「不佔城池、只擄農村、因爲就是把全縣都佔住了、只要不佔城池、軍閥呈報中央、總說是地方平靖、「匪」徒遠竄、甚至於還說斃了多少匪、獲了多少槍、以圖邀功、得不鄭重其事、徒有攻佔之名、而無掠奪之實、」據說這次赤匪、在皖西這樣的猖獗、合肥各團體電請中央請兵陳調元到合肥、還對地方人說快、(給我籌餉、程一刻都不行、我知道合肥錢多得很、達中央派兵到皖、他還大不高興

◇匪之底細 匪軍概係三三制即一軍三師、師三團、團三營、營三連、連三排、排三班、皖西赤匪有被俘者、據其自云、匪軍號稱十萬、其實不過二三萬人、軍長三人爲鄺繼勛、許繼愼、席象讓軍長無權、一切戰略計畫用人行政、概操之於少數政治委員之手、其帶兵主官如軍師團長、皆愚蠢不堪、智識毫無以便易於操縱也、其間日本士官生、軍官生黃浦生亦不少、但充其量、不過當一個參謀副官而已其兵士率皆十四五歲、二十歲以上者絕小、平時訓練惟走路爬山爲惟一功課、其行軍速率一日在二百里內外、每日一百四五十里尋常事耳、共匪中男女不分至洗衣軍、補衲隊、皆以女子任之、其服裝與男子等、行軍無時亦無一落後、余一同被匪擄去、匪中衛生人員特乏、故力追拘匪醫院中之第一室夜宿於彼自是始知匪中男女不分、有頃見一連長爲士兵訓話、聆其音爲女子、即向一匪曰女子乎、匪曰無多言、若君適所問之語、出諸我輩之口生命殆矣、蓋匪中限制極嚴雖深交者亦不敢相談、倘二三人以上、相聚偶語、第二日即推平頭矣、匪中決人不用槍斃、因其多耗槍彈、無論罪之輕重、只有梟首一法、故匪謂之推平頭)匪中戰術毫無巧妙之處、只有向前直撲、大喊同志繳槍)窮人不打窮人、何處機關槍響即向何處槍不到手不止也、設國軍沉着射擊、以血肉之軀、何敢與無情砲火相抗、無如官兵之心理、多不願戰、皆以爲被匪軍俘去、尙有一元之代價、(匪軍俘去官、概發給現洋一元、願加入者加入、否則一日三餐、大魚大肉、過二三日後、請你聽演說、看電影文明戲、女子跳舞、完畢仍就隨便回來、在去年時、匪軍許繼愼爲主腦、鄺繼勛似又出人頭地、中山像也不挂國軍被俘去後、身邊的錢他不敢要因爲被官長見、就要推平頭、自來水筆你喜的是手電燈、他最歡如有這東西被他看見、他就同你極力親熱、也不接說要你東西、他反千方百計要把東西騙到他手、才算完事、

◇赤區鴉片 赤匪區中的鴉片問題、還是莫明其妙、據彼自己人說、吃鴉片的人、他們統呼之曰「活死人」有嗜好這個的一概活埋、匪中迫人加入共黨先用宣傳、後以女色誘之即使你眞有把握、也不能說不願參加

◇飛機一架 赤匪裏面也有一架飛機、並且還有一位航空司令、可是他不敢飛恐怕飛出去就回不來了、因爲那裏面生活、精神物質、各方面均異常痛苦、雖有幾個少數共產黨的眞正信徒、其實也不過是想弄幾個錢、到租界裏蓋洋房、享幸福、其他的人都是被他騙來的等到覺悟過來、言語行動被限制的極端嚴厲、想逃出虎口、也就難於登天了(未完)

傳何健被拘 且有鎗斃說

(漢)口方面頗傳湖南省主席何健有被監禁及鎗斃之說(廿 日漢口專電)

蔣在廬山抱病 靜養後現殆已痊癒

國民政府當局發表蔣介石於廬山因罹感冒及腸加答兒靜養中日下殆已痊癒(二十三日南京專電)

孫科忽赴香港 會見胡陳協議反中央

孫科於二十二日乘埃姆加胖號秘赴香港據觀似於香港廣東會見胡漢民陳濟棠協議反中央之運動云(二十三日上海專電)

水災又復可慮
長江漲不已運河已潰隄

南京訊、由各方面所接報告觀之、足徵因霖雨連綿之故嚴重之災有發現之可能、據漢口電稱、長江水勢愈漲高、南日以來有加無已、浙江錢塘已急漲、河岸兩旁田地均被沒大隄頗有潰塌崩廣、江蘇北部運河之北隄已潰決、用廳被淹、倘河水續、漲不已形勢將愈趨重大、去歲之潰致釀巨災即此處之河隄也

與調査團兩度會議 迭次與張協商
外交財政已完全決定 汪宋羅等即離平南下

平訊、鐵道部次長曾仲鳴、日前來平、定廿一日下午五時離平返京、廿日已囑北寧路局代備專車、該局業將車輛配妥、共掛包車六輛、聞行政院長汪精衛、外交部長羅文幹、財政部長宋子文、有即乘該車返京訊、另訊、汪院長以及羅宋兩部長、與張學良主任晤談約有五六次、十九廿兩晚幷作二三小時談話、所商之外交財政以及軍事問題、逐一完全決定、同時與調査團兩次會見、廿晚四時汪宋顧羅等又在外交大樓開會、汪等以任務終了、決定廿一晚六時後乘專車離平返京、已由鐵道部次長曾仲鳴電知路局預備專車廿日上午十一時、津浦路所掛之花車一輛、由浦口掛至平、浦車後到平、上有行政院衛隊十五名、北寧路局幷代備頭等飯車一輛、臥車兩輛、守車一輛、定於廿一晚六時專車由平開出廿二日上午八時抵泰山、汪宋羅等擬登泰山、瀏覽該地風景、汪並順道至普照寺與馮玉祥晤面、預定廿二晚六時前後、離泰山南下、預計二十三日下午四時可抵南京、北平綏靖公署已電知山東方面、報告汪院長行程

南京訊、傳政府對財政尤着意、大致趨重發行公債、在平設財政整理委員會、勢將實現、債額當在千萬上下、連日汪精衛等在平與調査團晤談、即使之明確認識我國意嚮、由其東渡與日本當局切實磋商、謀一和平解決案而保世界和平

行政院長汪精衛、外交部長羅文幹、財政部宋子文、顧維鈞等、與國聯調査團一度會談廿晨九時半仍在外交大樓樓上會議廳、作第二次談商、調査團爲李頓、克勞德爾、麥克易、希尼、馬狄蒂五委、及秘書長哈斯、專門委員等、中國方面爲汪、宋羅、顧、及中國代表處參議等、談至十一時、宋赴銀行公會宴、至十一時四十分各專委參議皆退席、汪羅顧及李頓等八人復至樓下辦公廳內繼續會談、至下午一時議尙未終、汪等因赴銀行公會宴、約定下午四時再談、屆時李頓等五委與汪羅顧宋仍皆出席、詳談至六時半始散汪羅宋應張主任在順承王府之歡宴後、當與張密談良久深夜十一時半、羅復偕同劉崇傑赴英使館訪晤李頓、談至次晨一時許始返、旋於上午九時半在外交大樓東會議室一次會商交換意見、調査團除商談東北各要問題外對於抵制日貨及各地義勇軍等問題、頗甚注意云

國聯調査團原定星期三離平赴日、玆悉業已決定展緩、緣該團日昨接得日本代表吉田轉來日政府通知、希望本團留平至六月底、於七月初再行東渡、原因未詳及、一般觀察、恐爲日本外相尙未就任之關係、傳該團改於本星期六離平說、查亦不確、又顧維鈞赴日問題、政府當局以日本既加阻止決令顧氏中止此行

郭泰祺入京 月底赴英使任

南京訊、郭泰祺定二十一日由滬來京、向中央作最後之請示、留一二日即赴滬、月底出國赴英

中東鐵路路警處處長李桂林啓事

敬啓者鄙人奉新國家任命謬長路警接事以來力求整頓於用人一秉大公取人才主義處內外任職各員非有積年勞成績卓著者即各方推薦亦係才堪任事者從無援朋族黨濫等充數以期逐漸刷新日臻完善數月以來對於路警雖稍有更動皆據各該主管科段隊長等所請品行不端即廢弛職務又復詳爲考核確屬辦事不利長此以往何以官方而策將來出不得已始准裁汰並予該去職員警以自新之路不加究懲此亦寬厚之至也不意竟有去職員警造謠言以淆聽聞者豈知事實具在日久自能水落石出誠恐藉此一面之詞影響處務鄙人置身軍界逾三十年勉盡職責潔已奉公向不任用私人亦爲知交所稔知今供斯職益勵初衷對己對人均期無愧謹此聲明新亮察焉

奉山鐵路管理局佈告

爲佈告事查本路購置材料向秉大公故首先徵求各商行認記過有需購材料時按其營業種類分別發給標單知照該號爲某號標單按期以承辦於未開標前隨時可到材料課索取標單由材料課領價投入材料課指定標箱內並預定開標日期先期由材料課佈告週知届時由局派員臨監當衆開標凡投標商行均須前來參觀俾資比較即向其訂購辦理價廉者得標先送貨樣一經試驗合用即向其訂購辦理以來幾半載矣現在本局爲求普遍起見凡滿外各大工廠製造鐵路材料而願與本路直接交易者請向本局材料課索取登記表登記以便將來遇有需用大宗材料時逕函詢價特此佈告

吉林市政籌備處招標廣告

照得本處現擬修築新開門至尙宜街南口間長約一千四百七十公尺寬約八公尺之臭油馬路並洋灰管下水道一又新開門至吉林車站間長約二千一百二十四公尺寬約十二公尺之臭油馬路兩項工程詳細做法均另製有圖樣及說明書凡具有殷實資本安確商保並有相當工程經驗願包此項工程者仰即攜帶標單費吉大洋十元來處領取標單圖樣說明書等件詳細填具工料價目用火漆封固投入本處門首所設標櫃於本年七月一日十二時各帶押標費吉大洋二百元交本處財政股收存即行當衆開標得標與否標單費概不發還特此廣告

緊要啓事

啓者本律師玆受營口公順東宏順東合順東東記銀號及財東總代表呂澂軒呂獻臣呂璞山等爲常年法律顧問嗣後關於各該號及各財東等生命財產名譽一切法益本律師當盡依法保障之責此啓

六月三日

法學士 辯護士 大內成美啓

緊要聲明

玆聘大內成美法學士辯護士爲常年法律顧問嗣後關於敝各號及各財東等生命財產名譽一切法益概由大律師大內成美負責依法保障特此聲明

營口 公順東 宏順東 合順東 東記銀號

財東總代表 呂獻臣 呂澂軒 呂璞山 啓

六月三日

邊業銀行廣告

本行資本國幣兩千萬圓呈由政府核准享有發行紙幣代理國庫特權專營各種存欵放欵滙兌貼現及普通商業銀行一切業務滙水利息格外克已辦事手續尤爲敏捷如持本行鈔券作滙東三省境內各地分行一律免收滙水倘蒙賜顧無任歡迎

總行 瀋陽省城大南門內路西德隆店胡同 (電報掛號九九九九)

滿電話直線 經理室 四六五七 營業股 四六五八 傳達室 四六〇七
通線 二五六〇 四五六四
日長途電話 營業股 二四五八 經理室 三〇七三
日電話 營業股 三七一九

天津 上海 大連 遼陽 營口 安東
錦縣 四平街 新民 綏化 吉林 長春
通遼 哈爾濱 安達 海城 雙城 黑龍江
洮南 遼源 開原 法庫 西安 山城鎮
新立屯 公主嶺 撫順 北平 昌黎

倉庫 本總行設有倉庫辦理貨物押欵

美總統對軍縮會提案
將軍備縮減三分之一
胡佛用長途電話訓令美代表
軍縮一般會突於廿二日開會

胡佛大總統於廿二日已提出全世界縮小軍備三分之一之提案矣（廿三日華盛頓專電）

美大總統胡佛氏對在日內瓦之軍縮代表基布遜氏以長距離電話授以重要之訓令其內容爲令對軍縮會議作世界各國將陸海軍之軍備減削三分之一之提案云且一般委員會突然決定於二十二日午後四時半起開會已對各國代表發出通告矣（廿三日華盛頓專電）

美上下兩院對胡案表示分贊否兩派

上下兩院對胡佛大總統之軍縮提案已早有贊否之見解上院外交委員長包拉氏舉以双手而表滿腔之贊意乃述曰思以依該提案軍縮會議歸至失敗時必招來不可償補之大災禍希望會議之參加國爲之覺悟也下院豫算委員長巴恩芝氏亦對其主旨表示贊意就該案些微失去時機事表遺憾之意下院海軍委員長威因風氏亦表示滿腔之同意而述「依此可能減少戰爭之危險及節約經費爲切望者」此爲支持胡佛派者至下院陸軍豫算分科委員長哥林斯氏從近代戰爭之點及下院陸軍委員會之共和黨領袖久年斯氏從國防充實之點皆爲之反對矣（廿三日華盛頓專電）

今後十年間節約廿億元 美若實行該案

胡佛大總統之提案爲氏多年之抱負者若依專門家之計算美國依此於今後十年間有節約廿億元之可能云（廿三日華盛頓專電）

將爆炸機全廢 限制潛艦噸數
陸海軍力減三分一 胡佛案之五大項目

胡佛大總統之軍縮案五大項目爲

一、吾等凡爲懷洛克布理安非戰公約之締約國同意世界各國可將武器專爲防禦的目的使用事

一、軍縮不僅依諸將廣訊之軍備作一般之削減而須依諸減少攻擊力比較的增加防禦力以實行之

三、世界軍備在一般的相互關係而相互增大 關係在軍縮遂行上亦須保持

四、軍縮須實質的且積極的 四第一尤須實現輕減經濟的負擔

五、須處理之三個問題 即爲陸海空軍皆相互關連余在茲所爲之諸提案如何之部分亦不能使其之分離

（廿三日華盛頓專電）

胡佛大總統軍縮案之骨子如左

一、將戰爭科學的戰爭方法軍誘導砲全廢

一、切之陸軍力減三分之一

一、爆炸機全廢

一、禁止中空爆炸

一、將在海軍條約所定各國保有全戰鬥艦之噸數隻數減去三分之一

一、將一切之航空母艦巡洋艦驅逐艦之各海軍條約所定之各國分配噸數隻數減去四分之一

一、將條約所定潛水艦減去三分之一

一、無論任何國家潛水艦保有噸數亦不得超越三萬五千噸（廿三日華盛頓專電）

日海軍決反對
對重要艦之縮減 海軍省已協議胡佛提案

日本海軍省對胡佛大總統之突然的提案雖尙未接公報惟已據新聞聯合社之通信爲基礎於廿三日晨來已在協議中大體之意向如左

全主力艦之五·五·三之比率依其原狀因在國防上有特殊地位之關係主力艦九隻爲最少之限度對減去重要艦三分之一事則絕對反對

對潛水艦減去三分之一不得不云爲倫敦條約之大缺陷者故海軍絕對反對要之保有量之縮減爲海軍條約之根本改訂在法國不行參加之現在爲絕對不可能據觀此非爲在大總統選舉戰前之一種宣傳乎（廿三日東京專電）

軍縮會於緊張裏開會
各國對胡佛案之表示
英僅表示尊敬俄德意皆贊成 法表示反對日認有考慮必要

軍縮會議一般委員會於廿二日午後四時半在韓德森議長司會之下突然開會鑒於會議之重大性 代表席傍聽席記者席全爲滿員韓德森議長致開會辭後立於當面之負責者美代表基布遜氏於午後四時四十五分登壇朗讀美總統胡佛氏之聲明書繼有英代表賽門氏手握於瞬忽之間作成之長文草稿起而表示對胡佛氏之軍縮案雖不能全引爲充分滿足但對此施以多大尊敬之贊意繼此有法代表 彭克爾氏以多有含蓄微婉之言詞 簡單的對美案表示不滿之意繼有蘇俄代表李德維諾夫德代表納特爾尼氏表歡迎之意意大利代表顧蘭治氏亦以簡單之言詞表示絕大之賛意（廿三日日內瓦專電）

繼至日本代表松平大使時以美案尙有審重考慮之必要之旨而演說此於開會五閱月來殆是從無此例之緊張之情景於午後七時四十五分散會矣（廿三日日內瓦專電）

美代表之聲明
倘全歐實行一成軍縮 美有考慮犧牲之用意

軍縮會議美國全權基布遜氏就於軍縮戰債之不可分作如左之重大聲明矣 美國以歐洲諸國實行一成軍縮之條件有考慮犧牲至或種程度之用意現在歐洲諸國爲軍備所費之金額爲較償還全部債務所要之金額爲多（廿三日洛桑專電）

法國則難承認 意大利無條件接受
兩國代表對胡佛案已有正式之聲明矣

意大利代表部於廿二日在日內瓦已聲明自國政府完全無條件受諾美大總統胡佛氏之軍縮提案之言矣（廿三日日內瓦專電）

法國首席全權彭克爾氏對胡佛大總統之軍縮案已言明法國政府不能受諾矣（廿三日洛桑專電）

基氏偕財政家訪英首外相

基布遜氏仍偕來自日內瓦之美財政家道維斯氏與英首相麥克唐納英外長賽門氏作有一小時餘之密議會見內容雖附於秘密惟基布遜氏則語係爲協議軍縮會議關係兩氏當夜與英外長賽門氏歸還日內瓦矣（廿三日洛桑專電）

比利時代表提案之內容

在英法之諒解下對擬行頓挫之軍縮會議已在作製新提案中之比利時斯代表應勤氏於廿一日已將該案文提示於麥克唐納耶利歐英法兩閣揆矣據傳該案予國聯規約第十條以

協和會赴日使節訪問一木宮節
抵東京後第一次之演講

滿洲國協和會派遣赴日之使節于靜遠氏於廿二日午後三時訪宮相於宮內省述來朝之辭儀然辭去矣（廿三日東京專電）

東京通訊、滿洲國協和會派遣之使節馬士傑于若蘭二女士及于靜遠黃子明等十三名已於廿一日午前八時半、安抵東京矣、當時由滿日中央協會百數十名人員、各執日滿兩國國旗、表示極熱烈之歡迎、下車後分乘十數輛自動車、一同至二重橋前、高唱兩陛下萬歲、次由指揮者以流暢之日語口號曰、「聚齊」「二列縱隊」「向前進」「行最敬禮」「舉」、參拜明治神宮靖國神社、隨入神田橋旁之今城旅館休息矣而兩女士皆初次至東京、故皆稱贊東京之美觀、由午後二時於東京朝日新聞社之禮堂內、開催歡迎講演會、由于黃馬三氏首次雄辯促進承認滿洲國之論端云、茲將其一行在東京講演之題目氏名抄錄如左

出使於日本、滿洲國協和會幹事、于靜遠

滿洲國婦人之立場、滿洲國協和會女使節、馬士傑

滿洲國與善隣日本、本溪湖滿鐵事務所長、大岩銀象

於北滿一方面之觀察、哈爾賓通信社長、近藤義晴

滿洲國之本體、滿洲國協和會宣傳班黃子明

作有重要凝議
賽門會見美法代表
美代表似已向華府請訓

將賠欵會議與軍縮會議屆於双肩往來於日內瓦洛桑之間之英外長賽門氏於廿一日晨在日內瓦又與美法兩國巨頭相會作重要凝議會見後美國側似向華盛頓作或種之請訓以此結果於廿一日午後接有重大之回訓云（廿三日洛桑專電）

新解釋含有國聯對受侵略之國家得圖供給武器及一般軍需品之便之條項在以上外由如左諸條之項而成者

一、在不侵略安全保障條約以會議參加國使之署名

一、絕對禁止空中爆炸及使用大口徑砲

一、關於民用航空機設國際的管理機關努力防止軍事的轉用

一、以減縮武器之方法原則依諸制限預算之方法（廿三日洛桑專電）

川中淸共分六區（續）

至川省共黨之組織、近據軍方調查、亦多有變動原有之特別區制、早已取消、另由省執行委員負責指揮、改全川爲五大區、計下東川南、川西、川北上東、動上東由省執委直接管理、忠縣附近之組織、委託忠縣委管理外、分下東、川南、川西三大特別執委、代省執委管理所轄各縣、其分配組織如下、一省執委直轄之縣爲江巴市、合川、潼南特區銅梁縣、璧山縣、永川、榮昌縣、江津特區、綦江縣、南川縣、彭水縣、以上三縣委、早與省委失掉關係、陵縣、涪水特支、長壽特支、墊江特支大足縣、比水特支、二南充縣委所轄之縣爲逢溪特支、保寧特支、西充特支、南部特支、四潼川縣委所轄之縣爲鹽亭特支、綿陽特支、射洪特支、中江縣委、四下東執委、所轄之縣爲梁山縣委、萬縣特支、忠州縣、達縣渠縣特支、城口特支、萬源特支、石柱特區豐都縣、宣漢特支、大竹特支、雲陽通信員、五川南執委所轄之縣爲自井市行委、榮縣縣委、威遠委、內江縣委、富順特支、資中縣委、宜賓縣委、涪州縣委、高縣特支、珙縣特支、合江特支、嘉定縣委古藺特支、古宋特支、南溪特支、江安特支、赤水特支六、川西執委所轄之縣、成華特委、灌縣特支、青神縣眉山縣、新都特支、綿縣、邛崍特支、彭縣特支、漢州廣漢特支、金堂特支、柳縣崇、寧縣、以上所述、係根據二十一軍部特委會最近之調查、以其形式觀之、似非短期宣傳所能有、此當局再不謀根本辦法、恐將來之四川、終有變成今日江西之危險也、（六月十二日航寄）

日俄北洋漁業問題
締成暫定契約
對十八漁業區日認爲國營

日本對本年之俄領漁區問題最近已成立北洋漁業合同以此爲楔機農林外務兩省以一掃從來之紛爭爲方針前在莫斯科折衝中近已將日俄漁業條約改定期定至昭和十一年五月而結成暫定契約此以關於漁區安定問題個人企業問題之十八漁區日本側已行讓步認爲國營矣（廿三日東京專電）

月星老牌

國華膠皮鞋

要購膠皮鞋 認明月星牌 國華膠皮鞋 斯界第一家 製品求精良 售價低廉輕 薄利多銷貨 各處有分銷

兼自運銷各處優美膠皮靴鞋應有盡有價錢克已

總代理店 合資會社 大連洋行 大連市連鎖商店街 電話長六〇二五・二三二五三

呼水不要・バルブ不要・故障絶無

富士 自吸式 家庭ポンプ

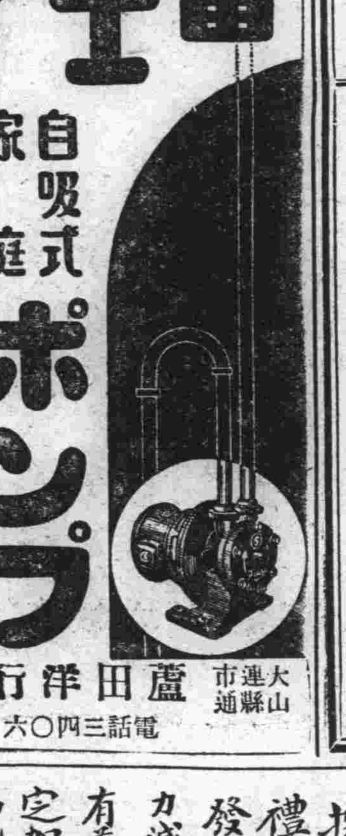

大連市大山縣通 盧田洋行 電話三四〇六

恭頌撫順縣長夏公吉三德政

我撫地處特殊中外雜居政務繁劇爲全省冠宰是邑者非有吏治長才外交經驗不足以資應付而洽輿情自我夏公蒞撫以利民者興之病民者除之用人行政悉秉至公廉謹之操以饑溺爲懷既不妄取尤無濫用豁免苛捐雜稅出納一致公開於是羣情愛戴輿論翕然事變而後政治失其常軌人心惴惴不安盜匪四起良莠淆擄掠焚殺民不堪命公獨能持以鎭靜剿撫兼施大患救平民獲安業災重之區則辦急賑以濟之學校停辦者則籌欵圖恢復之尤復注重農村提倡生產事業遵照原有預算減輕人民負擔自行信義外交折衝悉稱允當以故得鄰邦官民諒解凡事予以方便循聲遠播中外同欽我撫何幸得斯賢宰民等感激之餘情難自已除勒碑誌功用垂永久外謹登報端以表謝忱

撫順縣

商務會長 武子章　農務會長 許文彬

教育會長 鄭恩澤　財務局長 白英麟

教育局長 吳希純　電話局長 金亞鐸

公益會委員 王化民　公益會委員 金殿閣

紳士 唐恒序　紳士 苗鐘岐

紳士 劉振川　紳士 邵葆琮

紳士 邵葆淸　紳士 邵葆濂

代表紳學商農各界 紳 黃雲祥 頓

請服 山得爾彌地

五淋二濁腫痛危險不幸而患之實爲不可告人之隱病法國彌地藥廠有鑒於此爰採精粹之藥料製成山得爾彌地藥丸患淋濁者依法服之無論病症之久暫腫痛之輕重非但痛除腫退指日可期抑且濁止淋通永不復發但有須請諸君注意者即山得爾彌地每丸之上均印有(MIDY)爲記無此記者必係僞品 全國各地中西藥房均有出售

上海江西路三六七號 華商新華行獨家經理

服法 初服每點鐘一丸歷兩日夜不息以後五天每天服四丸

注意 服藥期中宜節勞靜養忌進燥熱食物須戒絕房事

禮和洋行

主治男子
陽萎 早泄 遺精 夢遺 精液減少 神經衰弱 性慾缺乏 早老 視力減退 腦力衰弱 記憶力減退 生殖器發育不全等症

主治女子
月經不調 月經痛 月經過少 月經不至 性慾減退 乳房發育不全 白帶不姙 子宮寒冷 動脈硬化 髮早白 或稀薄 脫毛 顏面早衰等症

服用效能
連服七天食慾大進元氣倍增
連服一月生殖機力絕對強壯

購服者注意
凡服生殖靈藥片、其見效之時期、因各人之年齡體質、及病之輕重而不同有服四五天即見效驗者有服四星期以上、始見效者故服藥者、必須有忍耐心、切不可中途自廢、或以病體少差、遂行輟服、以致功虧一簣未免可惜 服藥後、不論男女、精神倍加、身體強壯、返老還童、延年益壽、而夫婦間猶發生不可思議之美感、但絕非春藥已早經世界名醫證明幸祈購服者注意

每盒四十片定價大洋七元可服七天
每料四盒定價大洋廿八元可服一月

東三省總經理處大連浪速町
長壽公司 借用電話二四八三
外埠訂購須先寄欵空函不覆郵費由買主自備

德國好而瑪瑙藥廠
十五週年紀念
生殖靈特別大贈品
減價期內一律七扣

功能無比返老還童生殖靈凡經服用者其效無不知之誠有不可思議之妙用茲因德國好而瑪瑙藥廠本年適逢十五年紀念減價四星期按照原價一律七扣無論自服或贈友人以作禮品最爲相宜

本月底 減價期限截止決不再延購者從速勿失機宜可也

醫師保証

據大連長壽公司主人于彭年君聲称 敝公司經理德商禮和洋行生殖靈補葯片乃係世界著名德國史坦博士所發明有返老還童之功為人類生存一大供獻凡患身體虛弱腦力減退性慾缺乏神經衰萎諸症服之立愈純屬補劑決非春葯有益人生之聖品也久仰 大醫師對於醫理研究有素請為鑑定加以保証免滋疑惑等語依此今經鑑定該公司經理之生殖靈補葯片純係補劑有益人生良品決非春葯並無毒質願代保証免滋疑惑此証

大連博愛醫院院長 孟天成
大連岐山醫院院長 楊岐山
大連白十字醫院院長 梁世暄
大連宏濟醫院院長 王佩章

東三省官銀總號廣告

開設年月 前清光緒三十一年十一月
資本 二千萬元
業務要目 各項存欵放欵匯兌及普通銀行一切營業并代理省金庫
總分號所在地 總號設在遼寧省城大北門裡

各分號所在地遼寧省城西華門、小西門、瀋陽日站、營口、安東、大連、錦縣、孫家台、公主嶺、山城子、通遼、新民、遼陽、鐵嶺、西豐、昌圖、遼源、四平街、八面城、洮南、通化、海城、蓋平、新立屯、法庫、遼中、東豐、西安、新賓、海龍、復縣、莊河、鳳城、岫岩、寬甸、本溪、撫順、郭家店、鄭家屯、綏中、興城、西錦、義縣、黑山、北鎮、彰武、盤山、台安、桓仁、臨江、輝南、柳河、康平、輯安、長白、開通、雙山、開原城內、田莊台、洮安、濟原、吉林省城、哈爾濱、長春、延吉、寧安、一面坡、雙城、黑龍江省城、黑河、綏化、安達、呼蘭、上海、天津、北平、山海關、昌黎、共計分號七十八處

總號貨棧地點 大西關倉庫
總分號營業 每年一二三四五九十十一十二月 六七八 每日上午九時 十時 開辦 下午三時止辦
有無線電報掛號 總號一三五〇
電話 總號總辦公室中二八四七 日二三〇八 經理室中二七六七
營業股中二九九六 日三五九〇 出納股中二七六六 總務股中二八〇二 庶務組中二七八一 傳達室中二八六一

中國銀行

大連支店 營業…◇…關於銀行一切事務

營業時間 上午九時起 下午四時止
電話 四三八九、四五九九、四七九五 海關收稅處 七二八九

美女畫片 精雅摺扇 蜜臘煙嘴

大贈送

鳳凰牌 大贈品
凡購吸鳳凰牌香煙積存空盒五十個可換美女畫片一張或精雅摺扇一把或蜜臘煙嘴一個

皇宮牌 現金獎
每條皇宮香煙內均附有現金獎計分四等
一等獎奉鈔六十元二等獎十二元三等獎六元四等獎三元

皇宮牌 大贈品
凡購吸皇宮牌香煙積存空盒二十五個可換美女畫片一張或蜜臘煙嘴壹個或精雅摺扇壹把

鐘樓牌 大贈品
凡購吸鐘樓牌香煙積存空盒五十個可換美女畫片壹張或精雅摺扇壹把或蜜臘煙嘴一個

本公司所出各牌香煙悉皆選料精製對於色香味三者無不悉心研究故煙絲金黃細嫩煙味馥郁可口茈璜美麗精緻心曠神怡愛不忍釋是以出品以來風行滿洲有口皆碑近為酬答吸者起見特於皇宮牌香煙內附贈現獎金以助興趣並備美女畫片精雅摺扇蜜臘煙嘴等各種名貴贈品以酬愛吸諸君之雅意

贈品掉換處 本公司及各埠捲煙代理店

奉天遼寧煙草公司

經理 中橋政朝 啓

本公司 奉天小西邊門外浩然里八十號 電話四八一一號

瀋陽基督教立

文會高中
坤光女校
文華初中

招生

考試 七月五日在吉林文光中學及瀋陽各校舉行

簡章 附郵票一份向以上各校函索即寄

常備護神藥

銀粒仁丹

新售 旗子藥盒

裝四百粒 日金三十錢

銀粒仁丹三十錢包添贈本藥盒象飾大滿洲國旗五彩精緻奪目攜帶開取輕便無比之美術新盒賜愛仁丹各位請多多利用為盼

總經理處 大連市浪速町 日本賣藥株式會社大連支店

新售家庭藥盒

銀粒仁丹五十錢包添送本裝瓶藥盒家庭與攜帶兩用均便敢推奬務請家家常備時時活用誠護身之必需品

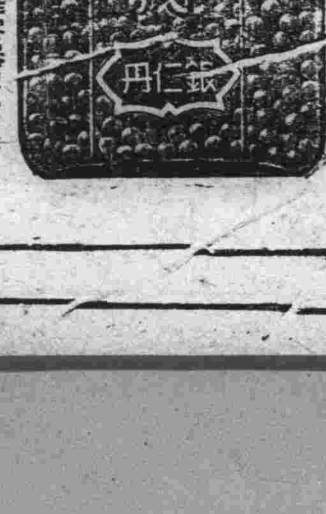

家庭容器裝九百粒 日金五十錢

銀粒仁丹處製用仁丹主藥配合寶貴朝鮮人蔘維他命乙種新藥

痔疾 一般創傷 皮膚疾患 新治療劑

精米海 HELMITIN

坐藥 軟膏

若欲根治痔瘻病 曷不速用「海米精」 不但奏効準、且敢保斷根

本品乃經多年苦心之研究、用精微獨特之技術、從自古即以天惠的治痔藥而謳歌的卵黃中、抽取其特効的藥精、用此為主劑、加以近代化學所產生的治痔必備品之各種寶貴劑、製成此獨一無二的治痔特靈藥、不論新病久疾莫不藥到病除、尤其難治之痔瘻、亦無需觀血手術、而去病苦失矣、故用「海米精」一盒、勝住醫院一月、省時、省事、省錢、不受疼、不害怕、任何治痔藥、沒有能及者、誠與醫藥界放一異彩、患痔者之大々的福音也

主治
坐藥 內外痔核、痔出血、肛門裂、痔瘻、分娩後脫肛會陰裂傷等
軟膏 一般潰瘍、外科創傷、火傷、凍傷、濕疹、頑癬等

全國各地有名大藥房均出售

總發行所 有限公司 藤澤友吉商店化學製藥廠 大連支店 大連市山縣通七番地

總經理處 大連 日本賣藥株式會社大連支店

奉天

市公署行政會議 於廿四日開幕

頒布催收地皮租金規定 取締衛生調查氷糕許可

奉天市政公署之理財會議已於本月中旬開幕其會議經過已誌前報閻市長爲刷新市政而壯觀瞻計故決定召開行政會議集思廣益而收厥效關於開會日期經各處長開會協商之結果之決定由二十四日開幕進行究討開會時間爲每日下午一時至三時出席者仍爲各處長及各關係主任等云

奉天市政公署爲整頓財政收入乃佈告商民從速繳地皮租並規定收租規則茲將佈告原文及規則覓誌於下

爲佈告事查所有官地皮地舖租金業經本署會議酌免並定有催收辦法佈告在案惟查嗣後關於租金遲納者亦非必無之事自應依照催收原則另定永久辦法俾資遵守而杜拖延茲定官地皮地舖租金遲延處理規則七條列左仰爾市民其各遵勿違切切此佈

催收官地皮地舖租金遲延處理規則

第一條 本規則關於催收普通官地皮租地舖租適用之

第二條 凡普通官地皮地舖租金均限於下月五日前繳清逾限者即以遲延論

第三條 前項租金延至一個月未納者照應繳租金額處以一成之遲延費

第四條 前項租金延至兩個月未納者照應繳租金額處以二成之遲延費

第五條 前項租金延至三個月未納者照應繳租金額處以三成之遲延費

第六條 前項租金延至四個月以後尚未繳納者即送警察局實行押追俟將應納租額並遲延費交足始行釋放

第七條 本規則自公佈日實行

奉天市公署市長閻傳紱氏近以市內之天氣炎炎酷暑逼人民喜食涼物則賣氷之小孩沿街叫賣涼氷而勞動之人往往貪圖小便宜抱氷狂食則不潔之氷致食入腹內發生吐瀉之症時有所聞於月之廿貳日通令各警察所管之氷窖一律不准發給小孩不潔之氷即氷內帶草木不潔之貨更有一般之小販氷糕之輩每有不以開水製成氷糕使用冷水取其容易製成更有擯儅之輩未領許可便在沿街叫賣殊於取締管理有碍于廿貳日實行檢查取締云

修飾臉門 夫妻興訟

夫既不留情 其妻亦薄情

奉天小西關住戶孟繼文年二十許作理髮手藝髮妻孟王氏年方破瓜十六固一村姑然頗好修飾伊夫時勸其勿事奢華王氏仍未與容納因之伉儷間未免雜以噪鬧於月之二十日晚孟王氏復大修其臉有若嚴裝赴會之概適爲其夫瞥見因斥之曰現在非年非節修臉何爲因致口角孟繼文遂將王氏打罵一頓王氏懷恨在心於翌日跑至其姑舅哥家中訴說苦況經其姑母勸慰一番亦即了事送回孟家孟亦不察情理當面羞人又將王氏毆打旋王氏即赴警察控經警所某科員勸節一番令其回家安度王氏心堅意決不允說合遂轉送法院經檢察結果王氏身上果有皮帶傷幾處本日在一廳審理據孟繼文供稱王氏姑舅兄弟素吸大煙非解正派之人因之時勸其妻不可時往串門以免粘惡習乃王氏不聽夫訓於二十日晚修臉梳頭欲至其姑舅兄家串門因之孟繼文大發雷霆用手將其拍打幾下並未用皮帶打法官問當時是否有人在塲看着答謂有李李氏及張李氏曾在塲拉架法院當再傳二人到廳以證明按孟繼文因細故毆打髮妻故是超出夫權以外而孟王氏亦竟因稍受傷痕即聲控經官而打傷害訴訟刑事或更因此而請他項條件未免太薄情耳

警廳會議 延期舉行

姜局長將返安

奉警務廳前爲使警權統一擬將營口安東撫順等處均改爲警察局且定於二十一日在奉天開會等情已誌前報茲以各地胡匪披猖衆之議案尚未竣事遂決延期舉行至刻下滯奉預備出席會議之安東公安局長姜全武定於日內返安俟閣會期定再行前來云云

司法會議開幕

馮總長致詞并報告

司法部定於二十日於新京召集全國法曹界開司法會議等情已誌前報該會已如期於二十日在京假國務院開會矣其會期計四日間茲誌其會經過如左

全國司法會議日程

七月二十日上午八時至十一時

一、舉行開會典禮禮成(具見禮序)

二、司法總長致開會詞

三、各院廳推代表一人答詞

四、司法總長即席報告司法行政方案

五、司法部各司長即席報告施政意見

六、由本會即席公決全國司法會議議事細則

全國司法會議開會詞

今日爲我滿洲新國家成立以來第一次全國司法會議簡單實默數旨慨自軍閥專政干涉司法踐追法官無所不用其極以致司法不能獨立而司法經費亦被攫奪殆盡一切設施永由推行故直無進步之可言今者幸得善鄰之協助推倒軍閥肇造新邦庶政悉得刷新之機而司法前途乃有一線之光明此實我法界最堪欣幸之一事也然現行司法制度率皆沿襲舊制其中不適現狀必須改革者甚多爰特召集各省區司法長官公同討論何者應興何者宜革各抒所見互相研摩務期悉臻完善而見諸實行焉鄙人忝任總長參與其間得與諸君共聚一堂殊覺無上光榮敢以十二分誠意豫祝本會之成功

司法總長即席報告

司法行政方案

今日爲滿洲國第一次舉行全國司法會議辱承各位來賓屈駕光臨各位會員遠道蒞止鄙人忝長議席得與諸君子聚晤一堂曷勝榮幸溯自本部成立甫經三月發軔伊始愧乏成績茲謹將經過事實至現在計劃一一縷陳非敢大政方針惟有精竭慮積極進行以期不負國民之委託是則區區之素願也所謂經過事實可大別爲二(一)司法之獨立(二)司法經費之獨立現在計劃又可大別爲四(一)司法經費增加(二)法官之保障及其獎懲(三)法官之甄拔及其考試訓練(四)律師制度之推行茲更剖晰言之(一)司法之獨立就過去歷史觀之民國自成立以來概由行政長官監督司法於是法院仰其鼻息不能獨立行使法權亦不能自由裁判關於民刑各案均以長官之意旨爲轉移益以軍閥專權對於司法橫加干涉一切訴訟事件類多顛倒是非混淆黑白惟恃武力壓迫覺難裁判公平小民何辜含寃莫白是使司法之不能獨立也久矣茲幸我滿洲國得善隣協助肇造新邦脫離民國羈縻推倒暴戾軍閥關於司法方面所有各級院廳均由本部直轄不受行政長官之監督亦無強橫軍閥之干涉既能獨立行使法權即可取得公平裁判此在民國十餘年來不能掃除之秕政今一旦廓而清之誠司法界第一可欣可慶之事也(二)司法經費之獨立 在昔民國時代各省司法經費均仰給於地方幾乎全國如是不特我東北三省爲然各省以連年內爭之故其由橫征暴歛所得者亦祇供其軍餉之用即原來劃分之司法經費亦由其任意挪移不必徵諸遠方近如實費以致囚犯多遭餓斃或因而逃逸至法官以次各員役薪工亦均積欠數月幾乎無米爲炊不僅薄給其薪工且從而一零之欲其風清弊絕其何可得本部自成立以來即努力於司法經費之獨立所有司法收入均直接解部轉解財政部各院廳應領經費均由本部直接照發以昭劃一嗣後司法各機關按月請款不致如前此竟有不能接濟之局此司法經費之獨立又可爲司法前途慶也(三)司法經費之增加 前此軍閥時代各省高地法院法官新薪俸均其微薄各監所員役薪工亦復爲數過少如法警庭丁承發吏及看守所丁並公役等每月工資其至僅領數元者如此區區之數何能贍養身家欲求不收賄舞弊其何可得故各員役中之知法犯法者其咎不僅歸之本人實由於每月所入不足養廉之所致欲從根本救濟非改編新預算酌量增加經費不可且非由部直接發款不能昭公平而歸劃一緣各省有所謂奉洋吉洋哈洋江洋之不同在昔軍閥時代各自爲政在奉者發奉洋在吉者發吉洋即雖同一數目已不免有畸輕畸重之嫌況數目仍參差不一其薪工之微自可概見茲擬提高待遇將法官以次各員役薪工一律酌予增加並一律由部直接概發國幣俾得安心服務努力奉公既以養成廉潔之風且可隱寓激勸之意此即古訓忠信重祿所以勸士之意也(四)法官之保障及其獎懲 前此軍閥時代各省法官以各省長官之喜怒爲去留類皆仰望顏色希承風旨無論人地是否相宜人才是否適當一不問賢愚彰癉不分善惡卒至各省法官任意更動罷免黜陟惟軍政長官之命令是聽所有廉潔而有成績者不加獎勵貪污而無成績者不付懲戒以故司法前途直無進步之可言茲特提高待遇對於法官不僅增加薪俸而已尤應予以特別保障保障方法即簡補司法官缺第三十五條辦理是也惟是新俸既經增加保障又經實行是已提高待遇矣如尚有不知自愛仍如前此之受賄舞弊或怠惰職務者是自願見棄於新國家也即應嚴行懲戒重則予以刑事裁判以儆貪婪此懲戒委員會章程不能不隨而實行亦即在政府組織法所謂法官除外之列而與組織法之意旨相符合也但如廉潔自好勤慎奉公辦案敏捷成績昭著者亦不得不加以獎勵而實行進等級制度如是而天下之仕皆悅而願立於其朝孟子言信不誣矣天下才智皆爲我用何難上理之日臻哉(五)法官之甄拔及其考試訓練 前此軍閥時代對於法官遞行任用已如上所述所謂得人則治失人則亂信哉斯言現在法官任用必依一定手續所謂手續者不外治標與治本治本方法必先經考試本部已擬有法官考試條例[illegible]部已擬有法官訓練所章程訓練完畢然後按其成績分別任用但此種辦法擬在緩不濟急不得不用治標方法即簡任官拔是也此種辦法擬設立法官甄拔委員會另訂章程公佈施行委員會成立之後由受甄拔人員自行呈請甄拔將一切證明文件呈送到部交會審議合格者給予證書聽候錄用此限(六)律師制度之推行 法治國人民皆略具法律智識自有訴訟能力律師之聘用與否尚非必要如在我滿洲新進國家教育思想均其幼稚人民多無法律智識不得不藉重律師以補其能力所不及故律師者所以保障民權輔助人民法律智識之不足而爲公家執行職務與其他營業者迥乎不同非有一定資格合乎律師制度規定者不得充之總之有取得法官之資格者即有律師之資格此在律師登錄章程亦爲明白規定者也律師亦應如法官必須考試而後登錄但亦可變通辦理先行甄拔與甄拔法官手續大同小異現擬登錄律師不但原有之漢滿蒙等族即日本朝鮮各族亦予以一律待遇謹按滿洲國家領土之內居住者無種族之歧視尊卑之分別除原有之漢族滿族蒙族及日本朝鮮各族外即其他國人願長久居留者亦得享平等之待遇保障其應得之權利等語依上宣言關於律師出庭自可亦用日本人此後日本人有合律師資格或現充律師者均一律准予領證務錄便出庭執行職務此於現行制度上應予以明白規定者也以上六項前二項爲經過事實本部業已實行後四項則尚在計劃中不久亦必實行此可以公布於大衆者尚有至爲重要者則應實行王道善政與夫日滿合作是也王道爲唐虞三代時之盛治見之於書所謂有蕩平正直而無偏黨反側者是也細繹斯義然則所謂非王道者莫如爭矣國以爭而訴諸武力與人以爭而訴諸法律何異皆非王道之所許也平之直之而爭端息矣書曰辟以止辟刑期無刑此王道也而善政寓焉皆與我司法前途爲有密切關係者也日本爲東亞文明先進國家於我滿洲司法方面既多借鏡之資復得他山之助則爲益尤有足多者鄙人才 任重深懼弗勝倘乞各位來賓不吝金玉並各會員協力贊襄俾司法前途從此日趨盛軌是又鄙人所殷殷企禱者也

大同元年六月二十日 司法總長馮涵清

各地匪氛彙誌

新京 吉林省轄境敦化縣幅員遼濶山林叢密素爲胡匪出沒之地前自事變以還屢有大批兵匪蟠踞斯處一帶蓄謀不軌擾害地方公安雖經滿日軍警迭次加諸撻伐無如匪勢狡猾此剿彼朴野性難馴迄今未克一鼓蕩平昨據某方面敦蒐集化縣屬最近匪患情形紀載如下(一)六月十七日午前三時許敦化城北約十華里官地東方發現大批胡匪洽被吉林警備軍及附近之日本軍相逢双方實行衝突相持二小時許匪勢不支紛紛潰退斯役匪黨損失極巨(二)敦化城西南方三十華里三昔紅石瓶子地方蟠踞大刀會匪及其他混合匪類約有千名擬圖擾亂斯處治安聞軍警當局現已預備討伐又敦化城距離六十里之迷魂鎮地方潛有匪衆千餘名刻下正擬擾亂中(三)本月十六日敦化縣大橋附近之賊匪十數名將該處居民趙喜成之少主人擄去二名並將其家存現金衣物擄捲而去(四)敦化城西北三道崗子地方混合匪黨約八百名左右更有大刀會匪三百名參謀雜襍在內計劃進出附近之哈爾巴嶺一帶擾亂強奪並有破壞交通之企圖以上所述之賊匪團業經滿日軍警當道窺破其行動現正設法申剿不久即可一鼓殲滅又據調查發表謂敦化城西南三十華里馱腰子一帶之于明國匪首部下紅槍會匪約八九百名又敦化城南方馬號一帶有紅槍會匪頭目趙山糾合匪徒千數百名尙有馬賊團數百以此刻預備擾亂敦化城及鐵道之治安云云另據一方面確訊云敦化城軍警當局及縣政府當道刻爲禦防匪患保衛城市公安計擬特在城廟之修築防匪屏障一週預定修築費約在四千餘元以上此預計劃正協議中

奉天 市內小西邊門外買賣街北巷口有便飯館營業尚可維持早爲匪人睡涎月久終不得入手於月之二十二日早五時開板時突闖入胡匪二名衣帽整齊各持手槍耀武揚威以槍迫嚇索欵計搶去現大洋七十餘元奉票二千餘元搶畢出門逃去無踪及報告軍警趕到匪人早已無踪影云云

海城 本縣第五區牛庄城自事變以迄現在被匪搶劫焚燒不下七八次自李團長駐紮牛庄後始稍爲安寧不意於月之念一日夜十一時許忽有胡匪野狼率夥伴卅餘名闖入南卡子門綁去住戶十三名旋即呼嘯而去於月之急一日牛庄城南卡子門外突有胡匪黑虎野狼等趁大軍出發之後綁去人票十三名已紀前訊茲據牛庄來人云匪等現下已將人票放回五名送信於各家可着速抽贖否則一定發票嗚呼鄉民何辜而遭此慘毒也

前在四區充當閘丁之高鳴山因被團董顧兆福革除後即嘯聚黨羽若干名在四九兩區擾擾地面各等情已具前報茲該匪於月之廿一夜復在大台關會將據牛頭山搶掠他山舖車被日當局偵悉當即下令各站警察一齊出動如南台海城他山分水大石橋等滿日兵憲查六十餘名於廿二日早七時他山驛包剿匪見日警槍砲銳利當向平二房逃去日警見山谷深邃未便窮追旋同日午後二時整隊而歸該討伐隊並帶有重機關槍及三生的五平射砲匪知不敵刻已竄入蓋界

營口 縣境東高坎一帶近日來胡匪蠢動突趨緊張鄉民驚惶萬狀紛紛搬家來埠避難並聞顧保董對于此項股匪猖獗大爲震怒除派隊痛剿外親自督飭隊兵搜索該管村落實夜不眠頗稱盡職云

安東 縣第三區大河村地方住戶王逃傳家前次被匪行搶牽去騾馬十一匹繼經其管事之單某於縣市縣前街飯館瞥見董于二匪當報由市警第二分署拿獲等情已誌前報茲經調查該案匪犯董某(即董鄭皮)帶夥匪四名各持槍械綁去王逃傳僱工楊姜秦等三人王之騾馬九匹其二匹則爲王之佃戶王德二匹臨行勸贖洋一千五百元迨市警當局訊供該匪供稱係投誠宋營長部下下鄉收撫小股等語並聞所綁之人票暨牽去之牲畜現在黑溝藏匿待贖似此賍證確鑿猶藉詞下鄉收小股希圖卸罪豈可得乎頃據鳳城縣來談及該縣城市內日前晌午開十一時住戶崔姓家(即市內乾增福財東)突去穿洋服二人聲稱飛行場地有占用崔之地若干須同去勘驗等語(崔姓地與飛行機場毗連)因信爲實從同出乘車奮馳往鳳凰山而去方悉被匪所綁票勸贖等情語云賊有飛計信矣

撫順 東南口車站附近木橋於十九日被大刀匪焚燒經該局報告剿匪司令得報派大隊前往剿擊因之鐵路一時不通車矣

鳳城 警察大隊長何盛猷前奉令出發帶步兵一百二十名騎兵三十名至雞冠山迤帶剿匪已誌本報據聞當晚在羊草溝與匪衆周家帮接仗二小時之久匪勢不支乘黑逃去當時救回人票楊蓮東王維善李福海等三名刻大隊長帶隨從數人歸部報告凱旋仍留中隊長赫吉順率領步騎指揮剿捕

遼陽 遼陽日昨有首山舖郭姓婦與其婆母來城買物下午同歸行抵距首山不遠之石橋上有一騎自行車之胡匪由城跟踪追到喝令將所買之東西留下不然就要你命其婆母被嚇急將手中包袱交給胡匪婦乘匪不備照前心一掌打去匪不意中被擊立脚不穩遂墮橋下及匪翻身上橋被婦人用伊所騎之自行車大扎特打匪恐延時過久集聚人多難以脫逃遂將原搶物扔下破死命向婦人將自行車搶到手匆匆逃去然已血跡模糊狼狽不堪矣查婦人固一毫未拔也壯矣巾幗鬚眉徒手鬥匪保護母平安抵家眞不愧英雄本色若彼輩長首畏尾之男子能不相對赧顏乎

公主嶺 本縣警務局長馬金凱氏前帶馬衛隊自衛團等親赴小八家子等處討伐林中好小樂子等股匪已活擒巨匪佔東洋一名豐得獲槍枝馬匹等情形業早披露本報茲悉該局長於馬出發日行抵三區灣龍泡子地遇方正我方搜查隊與匪首小樂子股匪火拚遂即督率各隊加入前線作戰極爲戰激烈各隊兵莫不奮勇直前馬局長亦督隊直進約三時許該匪乃無力抵抗棄圍而逃我軍當場又活捉匪一名擊落六票二名及槍械騾馬等件其夥旋又整隊進擊約二十餘里復又相遇開始痛剿匪等亦死力反抗血戰約數時匪勢不支乃落荒逃竄當場又擊落人票宋文福一名旋跟踪尾追至伊通縣界落花山石與窰子等處山路崎嶇不見匪踪乃收隊而還先後兩役我軍各隊均安全無恙若非馬公胸懷韜略指揮有方曷克臻此現林中好等股匪均已擊潰逃竄無踪馬局長業於十六日下午七時率所屬各隊長各員等唱凱回嶺矣縣長馬公極爲嘉慰以各隊官兵及自衛團團丁隊長等此次莫不奮勇直前做此奇功極爲激賞每隊特賞大洋二十元以示獎勵各隊兵並均到澇塘洗浴藉慰勤勞各隊官兵等莫不歡欣鼓舞慷慨悲壯願効死力誓掃匪氛以解馬公眷念地方之隱憂云

警保商聯席會議 防務重行分配

齊局長躬親搜查勤務 昭陵小河沿添設分所

奉天省會警察局長齊恩銘氏保安局長常守陳氏商團團長王桐軒三人會議之下擬將省會之防務重新規定況近來省屬各縣匪患頻傳洮滿瀋海之各沿站自十九日以後時有發生綁架站臺之舉而奉天防務亦亟關重要不可不防備萬一庶免臨渴掘井之譏爰於月之廿二日開劃清防務會議茲將重新規定之辦法列後(一)劃清職權警察專管城內保安隊商團專司禦外(二)關於保商之責任每夜設卡於邊墻以外曠野四郊之地並安置臨時所甲之電話通達各地之隊部每夜由休息班中抽編臨時勤務隊若一旦當告有匪警訊立即分乘汽車載重車前往痛擊除防禦郊原外復聯合與警察設卡於各要隘至於警察之職匪隊與馬警一律分班巡行城外省會各地以資擔任游擊(三)關於省市內警察之責任一律認眞清查一客店妓館之住客每夜須清查一次不准深夜容留客人一商民之戶口每隔三日須查一次月終施行局員協同清查並須將職業註明一商民所有之有照私槍並由分所內詳細查明列表呈報分局內以資致核一擇要隘每夜臨時設卡由班長分所長率而交通保安兩系夜間亦一律協助各分所設卡崗一無故禁止鳴槍凡射擊實彈消耗之次日須將射擊之理由呈報該分局注銷以資重領新彈一每夜十句鐘後街上即禁止行人通過如再有人跡即認眞口令帶往分所暫押天明覓保釋放凡請醫士產婆須執有該管分所之證明書者方准通行以上各項規定後即便施行云云

省會警察局局長齊恩銘氏以現在夏防之際省市繁華之所地方防務吃緊之期各分局管轄區境之內如發生強搶時案無當時分別電知各分局協助偵緝無案件時亦應互通消息以便聯絡辦法而便擴充警網是特于月之二十二日通令所屬各分局遵照施行云云

省會警察局長齊恩銘氏以現在管防之期如分局分所所辦理之勤務是否盡責應詳查該局長不辭勞苦每日晚親帶二三隨從抽查分所以便懲惡獎善云云

奉天市內近來天氣炎熱商業臨時休息街市之中遊人衆多況小河沿在奉天城東南隅昭陵在西北隅當此炎熱如焚之候樹林深處清風徐來則流連其中不啻入清涼園矣故此時遊人日漸衆多況昭陵與小河沿兩處皆與鄉間相聯一失愼則關係遊人治安非輕省會警察局長齊恩銘氏有鑒及此爰令警察馬隊按組分班巡行昭陵小河沿二處外又復在小河沿南李家樓處添設分所一處昭陵道上三洞橋者擇要添設分駐所一處六分局三分局接到此項通令後現正選擇精幹警察充任是職云云

奉山路檢查旅客

奉山鐵路局局長闞澤氏近以各縣胡匪蜂起出沒無常而此保民團力行剿捕頗見安寧當此夏季防務最關緊要之時仍恐不肖之徒潛踪來瀋擾亂治安爲防止計是特於月之二十二日通令車務處起始檢查來往旅客如有嫌疑立即逮捕送局究辦以防不法而保公安云

在連醫病之 趙廳長歸來

前赴大連養痾之奉天民政廳長趙夢南氏經滿鐵病院之醫療已竟全癒茲以廳內事務繁忙未便久留遂於二十三日晨抵奉之滿洲車返奉到站歡迎者甚不乏人云

又訊趙廳長自任民政廳長以還對於縣治方面力加興革免除積弊趙氏病中經全癒今後將舉全力爲各縣之商民謀幸福云

緝私局嚴禁 販運私鹽

奉天緝私局近查各商仍言諱聽敝視同無關輕重特於月之二十二日重申前令謂查安鹽之暢滯視私鹽消長爲準而私鹽之消長尤以巡緝疏密爲轉移本局負緝私之責勢必嚴加緝諸一經查獲決不寬姑原經佈告在案在深明大義者自必斂跡守法而一般玩愚之徒只知爲利是圖罔顧法可畏一日身罹法網重被刑罰其情可憫亦復可恨須知目前之微利雖不幸得而此後之稽查何克避免茲在重申前令其各遵勿違云

各縣剿匪隊警 須臨時互助

警務廳之通令

奉天警務廳廳長三谷清以當此夏防重要之期各縣匪患迄未肅清必須規定辦法以安地彼此鄰縣原係一家而剿匪時間亦應有互相扶助之義務是于月之二十二日通令各縣警局局長嗣後剿擊胡匪遇有緊急之時有互調鄰縣保安隊縣警隊之權一遇匪警無論何縣鄰近之保警須隨時互助會剿力行撲滅爲止云云

瀋陽縣增薪

瀋陽縣公署因縣內各科局辦公人員薪命薄少早擬定分三期增新第一期縣長增新每月五百元已經實行第二期爲縣內局增新第三期爲各分局所增新縣長刻查騎兵六七中隊業經取銷節餘經費二千餘元施行第二期增薪擬定增薪辦法查該縣原有全月經費七千〇四十元六角刻增二千六百十五元八角共計九千六百五十六元二角八分計總務科增七千五十元警務局增五百五十九元六角教育局增二百七十九元六角八分財務局增八百五十八元四角實業局增一百〇一元二角清鄉局增六十七元二角計縣長月新五〇元事務員三百元秘書未定科局長二百四十元局內課長一百元科員一等六十元二等五十元三等四十元村政察視員五十元督察長一百元督察員五十元教育委員六十元稽察主任六十元稽察員三十元清鄉審判員八十元助理員四十元錄事二十元遼河監視員三十元僱員一等三十元二等廿五元三等廿元定廿三日開大會解決云

煙土十六包 在永安橋被獲

瀋縣警務陽六分局永安橋分所長唐顯廷本月二十二日巡視見有洋車四輛形色可疑當上前盤結檢察每車內有煙四包每包一百兩後面之洋車夫見事不佳乃放下洋車每人抱二包而逃警士追趕不及僅得煙土十二包乃報告六分局由六分局長袁兆祥報告瀋陽云

農科中學內 駐紮二中隊

治安上可無虞

奉天塔灣村之農科中學校校長安集雲氏以本校距離奉市較遠然而青年學生讀書風景極佳興味尤濃校內外縣之生一律在本校住宿然本校自成立以來縣內便派來縣警四名常川駐守以資保護自去歲以來匪人亟覷安校長爲保護學生安全計又於月之廿二日與鄉團分團長呂奎五接洽令鄉團第二中隊一隊人員常川駐於校內協同縣警一致防禦從此農科中學治安上更穩若磐

新京

違警就地處理

吉林趙廳長之新仁政

新京訊長春縣公署頃奉林吉全省警務廳趙汝楳廳長之訓令略謂查處罰違警案件前例均須經由縣公安局辦理居縣較近之區尚無煩費惟距縣遠之區被罰人犯往返徒勞事經多日始克完結此所以最苛於民者也但一般公安局又感覺往返之奔馳沿途困難以致遇有違警案發而不檢舉者長此一往廢弛警務此次爲便利人民起見特將違警處理辦法稍加更正其在有警察分所居民遇有違警事件發生即由當地分局對於處押違警事件須立判罰免使往返徒勞但各公安存根以備縣公安局長之派員抽查既防流弊又免苛政將來警政前途不難光明等語祖縣長奉令後當即飭令所屬一體認眞辦理而防流弊以利人民一般人民莫不稱頌趙廳長之洞悉民隱解除苛政云云

駒井長官赴奉 各要人返任

滿洲國政府國務院總務長官駒井得三氏頃爲辦理某項要公於二十二日上午八時三十分搭乘滿鐵急行列車遄赴奉天約於翌日歸任云又吉林省長熙洽氏吉林全省警備司令吉興氏東鐵理事艾吉華范其光諸氏均於日內歸任云云

伊通捕獲反動犯

某機關職員於十七日奉命出動在伊通縣境捕獲反動要犯一名據云該犯潛有反宣傳之重大情形曾在懷德縣境有種種犯罪證據及擾亂治安等情事現正由某機關嚴重審訊中云云

刑事捉獲嫌疑犯

長春頭道溝日本警察署司法刑事張光宗於本月二十一日午後二時偵悉有局員在本市東三道街同善社院內劉廣會家將該侯某捉獲經略訊之下逮回日署開始審訊將來自能水落石出也姑誌之探明再誌

營口

王孝先司令 封翁祝嘏誌盛

舊歷五月十九爲王孝先司令之封翁克昌八秩晉三之壽辰其壽堂假大乖康里萬福居飯莊酌謝來賓是日省城各要人來營爲克昌翁祝壽者或派代表大有其人及埠內滿日方面各首領紳商學報各界紛紛接踵而來衣冠濟濟擁擠頗爲一時之盛

第二號水陸 飛機到營期

本埠漁業局職司保護全省漁海漁業安全非有特種武力不足以資鎮壓故省府當軸有鑒及此特派水陸飛機兩架來營歸該局管轄指揮以便剿滅匪患惟第一號飛機已于前數日到營第二號緩日來營等情已誌本報茲得漁局方面消息第二號飛機已定二十四日到營現該局已將停泊場收一切安云從茲海防鞏固航運安全漁業前途當有起色云

海城

各處胡匪蠢動中 四關又行戒嚴

檢查行人預防宵小潛入

近來各區胡匪漸有蠢動之勢如小台子湯岡子牛庄城姦搶刧殺等案屢見疊出當局因此對於四關五門已下戒嚴令凡來往客人須加意搜查以防混雜分子趁機擾亂治安云

村公所將安電話

本城各區村公所現援最高當局訓令爲剿匪消息靈捷計各村公所應一律按設電話惟丁茲民貧財盡之際各區能否實力奉行尚未可知云

祝壽代表已歸來

駐營口縣剿匪司令王殿忠之太翁克昌公於陰曆五月十九日慶八秩晋三之觴算本城孫縣長以及農商警實財稅學各界俱有祝帳定於同日早派代表十餘名前往祝壽云營口剿匪司令王殿忠之父王克昌翁於月之十九日特附齊趁木城各機關首領多往稱觴茲代表辛商會長等已於廿二日晚遄歸城裏矣

孫縣長冒險出巡

本城孫縣長鑒於各區饑民嗷々待哺者指不勝屈爲觀察鄉村災情起見任胡匪蠢動小醜跳梁亦在所不計遂於二十一日早八時攜同陳大隊長以及其隨從等向九區進發聞將九區調查後事再往十區孫縣長對饑民之撫字心切亦可窺其一斑矣

批示

奉天市政公署 六月二十日

△玉成厚 呈爲請准建築許可證由呈悉該商原有市瓦房四間擬拆蓋全部門面查與規章相符應予照准此批

△德興永 呈爲請建築許可證由呈悉該兩原有市民房五間擬用北坡瓦蓋食拆毀之程度在全部二分之一以下核與規定相符應予照准

●此批

奉天市政公署

△謝文學韓育林韓金魁張宏政姜維青楊得林等 呈驗新契蓋戳由批悉無不合仰來署財務處繳費蓋戳稅可也

本社啓事

本社若以現大洋以外錢鈔根分社時按左開行市▲今日之市

大洋兌金票 七三、六〇

大洋兌鈔票 九四、七〇

大洋兌小洋 一一三、三〇

經理部啓

撫順 項聞

召全縣村長會議 徵收田賦畝捐 各村長力說鄉村之困苦 請求緩征另籌補救辦法

撫順縣財務局長金冠五氏召集全縣村長會議業於二十日假九高學校舉行矣村長出席者計八十五名夏縣長松永指導員武商會長許農會鄭教育會長及士紳等列席者三十餘人首由金局長報告一切令爲招集全縣村長會議其最主要爲田賦畝捐該捐爲全縣收入之大宗而現在縣民完納者不及百分之一長此敷衍則新政無由設施而警學各款亦無所從出縣政前途將不堪設想矣縣長訓詞略謂民間痛苦本縣長亦知之甚詳但田賦畝捐爲人民應盡之義務倘能另謀籌款辦法決不能派員下鄉催促大家總要根本了解本縣種種苦衷總須忍一時之痛設法維持政費俾地方得保安全庶政得以設施松永指導員訓詞略謂新政之舉總須財政而財源之來則有賴於大家末則村長等力陳鄉村困苦請求緩征或另籌補救辦法經五時之久始行散會云

捉獲嗎啡犯男女十四名 贓犯帶署懲辦

撫順明石町警察官派出所巡查斉島氏巡捕王延洪氏昨日巡邏之際發現行跡可疑之朝鮮人一名尾追其室有朝鮮及滿洲男女十四人共聚暗室注射嗎啡被該二氏當場捕獲搜出嗎啡約一兩之多將贓洋一並帶署嚴辦云

安東

司令部捉獲冒充軍人犯

駐安留守第一旅司令部前自開拔到安以來紀律嚴明毫無軌外行爲尙爲軍人模範商民受惠匪淺業誌本報茲聞覓有一般不逞之徒藉托第一旅司令部名義在外招搖日前被留守司令部所捉獲冒充軍人犯李文保等二名十九日午前送由縣公署寄押當轄由第七監獄押候司令返安再爲訊辦云云

司令部招考書記

鴨江剿匪司令部昨二十日佈告爲佈告事照得本部成立伊始繕寫文件需用書記擬招考人七凡文理通順書法端正身甄取以重公務合行佈告埠內無宿疾及不染嗜好者仰於本月廿一日上午十時攜帶筆墨來部報名聽候考試機不可失幸毋觀望云

巡洋驅逐艦出港

日軍鎮海要港第二十八驅逐艦三隻日前十八日來安入港停泊於江橋下二十一日出港任人觀覽該艦隊將校爲海軍中佐藤田類太郎機關長河野中次軍醫長高濱定主計長吉杜義聖艦莊田喜一郎大野重

組設軍警督察處

安東市軍警當局近以市內軍警林立關於保衛市商民之治安承須和衷共濟日前曾開會議結果爲維持軍警紀律起見因聯合組設軍警督察處處長一額即由偵緝隊長張品三氏擔任及附於偵緝隊院內一處辦公云云

鐵嶺

令各縣裁撤教養工廠

警務廳以各縣所設之教養工廠原爲收容游民化莠爲良使其學有正業免入歧途起見遂通令遵辦工廠以資教養風行以來數年於茲其認眞辦理者頗不乏人而敷衍將事亦屬多有以致利民之策反成害民値此新國奠定於民更始自應另訂辦法以資改善自通令之日起仰各該縣迅將教養工廠取銷聽產另頒辦法再行核辦仍將辦理情形具報聞本縣已派員監視裁撤矣

大車撞壞自行車

本邑城東菲菜畝農人張富有日昨驅趕大車賣木楷行抵東關高台廟拐角處與騎腳踏車商人王慶狹路相逢躲之不及致被大車將車輪撞壞幸人無恙經好事者出爲調停張富有出錢一年爲修理損失費云

復縣

胡局長克盡厥職

復縣復蓋稅捐徵收局長胡君鬮玉自蒞任以來勵精圖治譜練有爲不避勞怨作事果絕以忠厚待人以故商民有口皆碑認眞辦理至屬下人員嚴加考査如有不按公奉行者輒必査辦每逢是夜該局長躬親至臨近各卡所巡視有無擅離職守如胡君不辭勞怨可謂克盡厥職云

四平街

商務會鞏固夏防 修城門及砲台 款已收齊不久即開工 又開會討論收買地基

道東商務會爲嚴設夏防一事經過數次討論始行表決計建築堅固磚城門四座並在街中之要路口修築三座砲臺統計扣算非五千元不辦按商務會共有廿五個份每份須攤大洋二百元前已派員按份齊款現在數已收齊暫送至銀號增與存放以待開工時支取大約開工之期亦將不遠矣道東商務會積數年之會款計存洋六七千元均在各大商號存放稍無徵利刻因在福臨德尙存款二千九百元應行使出以備公用開福臨德攙將街基地一段賣給本會以爲修會所之公用地便可以存款作抵亦與双方有益爲此該會特請大會表決以定行止云

翟市長宴客

市政公所翟市長以聯絡各方感情起見昨日在四合飯店設席宴客日方之憲兵隊長及山脇伍長均在席翟主言歡頗稱融洽云

△當局注重衛生

(本溪)警務局長常庚堯氏鑒於近來天氣炎熱深恐飯館飲食及一般小販攤床等售賣不潔之物若不詳加偵査深恐飲食不潔最易發生傳染諸症於是特委劉樂山充任衛生偵察員專司檢査衛生以及街道各巷如有不潔之處指示整理而防疾病以重公共衛生云

△醫士堪稱國手

(本溪)河東街慶和成大藥房坐堂醫士高止恒者新民籍品學兼優人極忠厚專務岐黃濟世有術曾在大民屯基督醫學三年畢業在校時每試輒列前茅以醫術精通久蒙各界人士所贊許在該號懸壺數載經驗更深活人無算對於各種艱難不治之症一經診治無不手到病除大有起死回生之妙術也至最堪欽敬者不辭勞苦常以濟世活人爲懷無論病者之貧富不計途程之遠近不待車馬不拘時間一邀即至誠病者之福星醫中之翹楚也而該號之藥價較之別處尤格外低廉云

△夫婦離異未果

(蓋平)邑南惠家屯居民劉紹權憑媒聘娶邵長發之女爲妻過門一年有餘感情極洽惟邵氏受人教唆嫌該夫年歲過大意欲離異旋即回其娘家久住不歸劉某無奈前在法院起訴已經判決仍令夫婦同居云

△弄槍走火喪命

(蓋平)邑東六區載家堡子居民趙鴻鵬近因胡匪猖獗與村人輪流打更其家有火槍一桿日前在家撥弄以備自衛適値該小妹在旁誤觸槍機轟然震耳將其小妹擊斃査該妹現年十六歲業已字人當赴縣報檢驗明已經帶案懲治矣

△私種鴉片被逮

(蓋平)邑東南七區大房身居民秦玉璣鞏德升興楊姓張姓等五家因救饑荒起見於本年春私種鴉片現將放苗被檢察官驗屍瞥見當令該處警察就近捕獲一併帶案依法懲辦矣

△刀劍書畫展覽

(開原)驛通訊凡是文明強國必定文武齊備文人愛書畫武士愛刀劍此係當然之事也開原地方事務所爲進增文武人士眼界之議別定於十八九兩日在開原聚樂部內主催書畫展覽會十八日自午後一時起至四時止十九日自午前十時起至午後四時止時間內隨意賞覽並歡迎一般藏珍者出品陳列申請出品期間限於十七日午後四時止在地方事務所會計係報名云

△巡捕轉勤營城

(旅順)市內善通寺町派出所巡捕魯樹仁字芝圃氏人品持重老成幹練自任職六年以來矢勤矢愼未敢稍懈每與商民辦事富有經驗對於人民尤極和藹於本月初旬奉本署之命調轉營城子會派出所勤務於昨日市內紳商特設酒席於泰和居宴會送行深蒙各界稱贊云

△霓裳園演電影

(旅順)市鮫島町霓裳園現由上海初到最新出品電影片及跳舞已於昨日在該園開始演映屆時觀客頗形擁擠云

△錢莊日漸發達

(旅順)市內新市場町同盛和錢莊主任寧品三氏經營多年信用昭著品行端方經驗甚廣雖値此等天年經理對進行營業不遺餘力因之該號營業日漸發達云

△賭徒大開會局

(延吉)和龍五區船口街近日賭徒多名在該處大開會局利用無知之徒四出跑封籠絡愚民並每日給該街公安分局會票十元用該分所臨時保護云

△洗衣局肇火災

新京頭道溝富千町日商熊本屋洋衣局工人某甲於今二十日午前九時許用揮發油洗濯洋服退去油蹟之際因吸紙煙不愼致將屋內藏貯之揮發油引着轟然一聲火焰滿室除當場將吸煙工人及工作者二名燒毀胸部臉部之外並將所有洋服布衣等物完全付諸一炬後査點損失約在日金千元以上云

△蓮花校書同通

(通遼)南市場濃情里雙發部蓮花校書年已双十姿色秀麗樹幟該部頗受王孫公子熱烈歡迎因之該校書車由大有蒸蒸日上之勢不料客秋事變前往京津已數閱月邇來時局平靖該校書自無久旅津京必要是以于前由津返通樹幟于蓮隍部而一般舊雨新識接踵前到該部稱敘久別之離情云

△術士堪稱半仙

(通遼)本城南市場星命卦館朱運第精通子平擅長六爻因其砂算無疑有人贈匾一方題曰朱半仙是以朱半仙之名聲聞遐邇有人於前偶有疑故未能果決經友人介紹到該卦館一決占後果然應驗如神若朱半仙者誠謂半仙之名不愧云

△老翁專娶少妻

(四平街)有齒古衣著頗有幾個造孽錢年逾花甲尙好漁色前用移花接木之法另用青年作替身以八百元之聘金訂妥條子河某農家女爲妻但女家僅得財禮三百六十元其餘均爲媒人等瓜分而去於本月古曆十四日迎娶過門是日竟大起爭端無奈媒人百般解勸始未釀出風波總算農人吃個暗虧甘吃這一宗啞叭虧但是其中亦另有原因據知者云女年十七歲業已有過婆家或因有不潔之處致原婚中斷乃另尋婆家因急不暇擇致受媒人之欺哄耳是耶非耶容訪明再誌

△福興里之火警

(吉林)省垣東關商埠地小聲子街福興里四等妓館玉順堂於隔昨因偶一失愼致由廚房發生火警火勢過大以火起倉猝該屋居人多由夢中驚醒未及逃避一時呼救之聲慘不忍聞亂經一大漢見義勇爲奪門而入竟將該屋婦女三四人完全救出但均燒得肉焦皮爛矣此誠不幸中之大幸後由公安局消防隊得耗立驅水車馳救至一小時之久火勢始熄亦未燎原只燒毀瓦房三間及屋內什物並無若大損失當將火頭逮局懲處云

△舞台邀來歌舞

(營口)本埠天成舞台自邀到陳少燕等坤名角色登台獻技已來營業尙可維持近又邀到明星藝術歌舞團一行男女十餘于二十一日早晚開演一時以名表演裸體跳舞種種新式市民多欲一廣見聞莫不購票入座一觀云該團由王樹藩導演舞女皆嬌小玲瓏體態輕盈尙有韓籍舞女兩女翩翩起舞第覺迷人欲醉云

△又抓一家煙館

(營口)本埠市警局第三分署管界內老爺廟南街某號門牌住戶徐姓家中開設煙館已非一日近未忘得罪某方向市警局司法課郵呈黑信一封當由該課派員帶警至徐姓家中收檢當檢出煙具等等一併帶局訊問承認不諱已由該局備文移交地方法院罰辦云

△觀劇竟起爭端

(瓦房店)本埠鐵道機關區演戲於本月十八日傳喚有田家甸福順德少東王某往劇場看戲挑逗婦女等情業誌前報經記者詳訪始得眞相該王某對於挑逗婦女係屬謊傳究竟原因王某與于某前後接踵觀戲該王某被人擁擠後退恰踏于某之足部伊遂口出不遜致起口角之爭各不相下于遂拳打腳踢將王某毆打不堪王某將于某扭往警所理論于某無言辯論自知理屈垂首喪氣警官大發雷霆之怒當被日人責打拳足交加該于某飽餐一頓棍棒該于某受辱羞愧難當遂耶王某挑逗婦女藉此表白自已圖報私怨散步謠言證已陷人由此可證王某並無挑逗婦女之行爲係屬子虛云

△乘隙双双飛去

(鐵嶺)世風不古人心日壞一般女子維新者多以戀愛情爲榮以自由平等爲標本邑西關有楊姓女年已花信因受惡習之染竟與該表叔發生戀愛陳倉暗渡卿卿我我之感情日久增高如膠似漆乃訂白頭之約於日前乘隙双双飛去能否尋知下落俟後再誌

名古屋優良商品案內

斯界之權威
登録商標 ニハトリ印捕取紙
ニハトリ印 捕蠅紙
◎一回使用其眞價便知
◎實爲斯界之優良品也
罐子類提燈各種
家庭日用器具
百貨問屋
樣本於通知後即行送呈
名古屋市西區傳馬町三
合資會社 山崎洋行本店
電話本局三〇六四番 倉庫用南局一七五三番 振替大阪三七四四番 振替名古屋六一六番

脫脂綿
TRADE MARK TRADE MARK
愛友
營業種目
精製綿、衛生綿
精製ガーゼ、繃帶
名古屋市東區大曾根町
合名會社 尾鹿商店
電話東(4)一二二三四七番
振替名古屋一一七〇五二番
取引銀行 愛知銀行 名古屋銀行
滿洲國見本品陳列
奉天輸入組合內 名古屋優良商品販賣所

夏用衛生衣
滿鮮貿易商
名古屋市中區大池町二
合資會社 日鮮商會
電話南五一七二番
振替名古屋一六三二四番
取引銀行 愛知・名古屋 山口・第一
營業品目
衛生衣、背心、台布、毛巾
扇子、膝子、帽子、雨傘、綿毛、手套、襪子、圍脖、毛衣

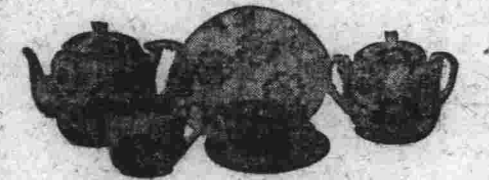
日本 志水
RS MEDE IN JAPAN
各種美術陶磁器製造販賣業
名古屋市中區西瓦町
志水祿之助商店
電話中二三七四番
「樣本贈呈」
滿洲國陳列所 奉天輸入組合內名古屋優良商品販賣所陳列樣本 歡迎參觀

暢銷如飛

膠皮玩具
動物類 數百種 製造卸
樣本贈呈
價格一角錢以上
特約店募集
奉天輸入組合內 滿洲國販賣所(見本陳列) 名古屋優良商品販賣所
名古屋市東區千種町字野代前
發賣元 合資會社 金城ゴム商會
電東五二一四番 振替名古屋一七六番

本欄廣告取扱 名古屋千種驛前 東邦通信社支店 五

長髮生毛聖藥
富美納音
含有殺菌力、長髮生毛、培養毛根、防止脫落、效驗卓著、

毛髮爲角質所變、由網狀部生出、亦卽皮膚之一部、人之腦髓、藏收於堅固頭蓋骨中、頭髮能禦避外部寒熱之刺戟、眉毛能防止塵埃之入眼、故衛生上極爲重要、且外觀上異常美麗、其養毛之法、第一在使之淸潔、第二與以刺戟、第三設法培養、夫年老、疾病、或身體衰弱、均可使毛髮脫落、宜保身健體、常以頭油擦抹、梳櫛梳洗、兼用富美納音、管保髮黑色艷、不致脫落、概因此藥能殺除病菌、並使毛根血液循環周流故也、

富美納音有三大作用
一、殺菌作用 此藥殺菌力甚強、故能除盡毛根之一切有害黴菌、皮膚自然健壯、
二、刺戟作用 藥力刺戟毛囊活潑毛根血液促進生毛機能
三、營養作用 能培養毛根、使之吸收營養素、則毛髮易於發育、恰如草木、在根幹施以肥料、其枝葉自能繁茂也、

醫界泰斗、日本東京帝國大學教授醫學博士田中友治先生參酌脫毛禿髮原因、依據治療最新學理應用化學方法、採取珍貴藥料、配合生髮靈藥富美納音、最簡單經濟、安全生髮、一經使用、必得良好結果、

富美納音之效驗及所治病症
●禿頭病●少禿●瘡禿●眉毛稀薄●產前產後脫落●病後脫落●浮皮多●梅毒胎毒等脫落●男女應有毛之處而無等症

富美納音之藥價
大瓶 日金五圓五角 中瓶 三圓
小瓶 一圓六角 外加郵費四角五分
凡各通商大埠均有代售
如欲直接訂購、請將藥價先行匯下、當即隨函交郵寄上、不致有誤、

奉贈說明書 如欲索取者、請函知敝藥院、即行送上、不取分文、

富美納音總發售處
東京藥院本行 日本東京芝區田村町六七番地 電話(芝)一八七四番 郵局匯款東京六〇一〇〇番
東京藥院分行 日本大阪天王寺區石ヶ辻町一〇番地 電話(南)一二四六番 郵局匯款大阪五〇八一八番

㋟大連汽船出帆
▲奉天丸 ●開往青島上海(午前十一時) 六月廿五日
▲長春丸 六月廿七日
▲大連丸 六月三十日
▲遼河丸 ●開往塘沽 四月 日
▲長平丸 ●開往安東 六月廿五日一時
▲天潮丸 六月廿七日十一時
▲長平丸 六月廿九日五時
▲濟通丸 ●開往門司阪神(大連經由營口出帆) 六月廿七日後二時
▲天潮丸 七月一日四時
▲長順丸 ●開往登州府龍口 七月一日
▲龍平丸 六月廿六日後六
▲番山丸 ●開往名古屋 六月 日
▲永安丸 ●開往基隆高雄 六月廿五日
▲老虎丸 ●開往香港 六月 日
大連汽船株式會社 電話四一八五番
專屬貨客經理店 大連市敷島町永和公司 電話七八六八・七二七八
阪神航路 專屬貨物經理 澤山兄弟商會

政記輪船出帆
▲同利號 ●開往塘沽 六月廿七日
▲廻安號 ●開往上海 六月廿四日
▲福利號 ●開往龍口青島 六月三十日
▲永利號 ●開往芝罘 六月廿四日
▲有利號 ●開往龍口 六月廿六日
▲昌利號 ●開往芝罘汕頭香港廣東 六月廿六日
▲安利號 ●開往青島 六月廿六日
政記輪船股份有限公司 電話四一四一

朝鮮郵船大連出帆
▲京畿丸 ●開往營口仁川 六月廿八日 下午七時
▲會寧丸 ●開往青島仁川 六月廿三日 下午五時
▲錦江丸 ●開往朝鮮博多長崎 七月二日 前九時
日本郵船大連出張所 大連市山縣通 電話 七三一九 七八四六 六七一二
本郵船出張所代理貨物整 大連市監部通 日事宜 丸二商會

近海郵船大連出帆
▲淡路丸 ●開往長崎神戶大阪 七月一日
▲相模丸 ●開往橫濱 六月廿八日
▲玄武丸 七月四日
▲勝浦丸 ●開往名古屋橫濱 七月十九日
▲竹島丸 ●開往營口 七月七日
▲花咲丸 ●往開天津 六月廿三日
▲玄武丸 六月廿七日
▲淡路丸 七月三日
▲勝浦丸 七月十二日
▲第二蓬萊丸 ●開往基隆高雄 六月廿五日
▲神州丸 六月三十日

日本郵船出帆
●開往歐洲
▲水戶丸 七月十五日 漢堡
▲阿盤丸 七月六日 浦李

大阪商船出帆
▲武昌丸 ●開往天津 六月廿八日
▲貴州丸 七月五日
▲河南丸 七月十二日
▲河南丸 ●開往橫濱(寄今治) 七月廿六日
▲武昌丸 七月三日
▲貴州丸 七月十日
▲香港丸 ●開往門司神戶大阪(午前十時) (入渠中)
▲亞米利加丸 (入渠中)
▲烏拉爾丸 六月廿六日
▲哈爾濱丸 六月廿八日
▲烏斯利丸 七月二日
▲貝加爾丸 ●開往福州基隆高雄 六月 四日
▲長沙丸 六月廿七日
▲福建丸 七月七日
▲盛京丸 ●開往歐洲(概不乘) 七月十六日
▲巴里丸 ●開往紐育(掛上海香港新嘉坡爾) 六月三十日
▲北陸丸 ●開往北米(夏威爾他島)(神戶四日市橫濱經由) 六月 日
大阪商船會社大連支店 電話四一三七番
●乘船切符發賣所 日本國際觀光局 大連伊勢町案內所 電話五五五四 電話七〇三六
沙河口出張所 電九五〇六
哈爾濱案內所 電四七〇八
營口案內所 電一三七八
撫順案內所 電二五四六
奉天案內所 電一九一四
長春案內所 電三三九三
●乘船切符取次所 大連市伊勢町 滿洲旅館協會 電三六八二
專屬荷扱所 大連山縣通 國際運輸株式會社大連支店
●驛荷扱所 本社左記之商號辦理內地港連絡收發物貨並貨發行物引換證 奉天 營口 公主嶺 鐵嶺 開原 四平街 長春 吉林 哈爾濱 其他 電話四八〇二 電話三一五一番

惠通行出帆
▲利通號 ●開往芝罘威海仁川 六月廿七日
▲福壽丸 ●開往登州芝罘 六月廿五日
▲照國丸 ●開往門司宇品尾道 六月三十日
▲神福丸 ●開往西口 六月廿四日
●開往漢口
▲松浦丸 ●開往塘沽 六月 日
惠通行 大連市加賀町三〇 電話 六一一七 六一一八 三八五一

阿波共同汽船出帆
▲十六共同丸 ●開往芝罘威海青島 六月廿四日
▲廿一共同丸 ●開往芝罘威海青島 六月廿七日
▲廿六共同丸 ●開往芝罘威海仁川 七月一日
▲長山丸 ●開往天津 六月三十日
▲長山丸 ●開往仁川鎮南浦 六月廿四日
▲十八共同丸 ●開往芝罘 六月廿六日
▲廿六共同丸 ●開往青島 六月 日
阿波國共同汽船株式會社大連支店 大連市山縣通

日清汽船出帆
▲華山丸 ●開往青島上海 七月十九日
▲廬山丸 七月九日
(午前九時出帆)
日清汽船代理店 大阪商船株式會社大連支店

消閒世界

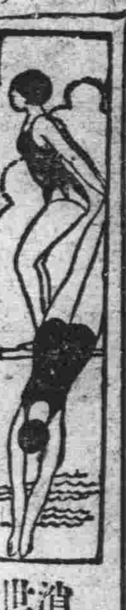

奇異夢影（續） （見石）

話、大衆一聽、愈爲不平、有的說「和他理論、正是白搭、不如和他一樣的毀罵、看是如何」詎知「兎死狐悲、物傷其類」人叢中倘有其同類在焉、你說其同類的人何如形容、也是特別賊惶々的眼睛、尖溜々的說他們是一胎出的、眞是半點不差、此時因見其同類大勢不佳、也上前來和他幫兇、這圖書館正鬧的天昏地暗、亂蓬々的當兒、忽自外邊進來幾個大漢、見此光景、大發雷霆、遂喝止的喝了一聲「咳」那裏來的、這麽個山貓野獸、非人非畜的混帳東西、上這個地方來打攪綁起來一說尚未畢、便有個大漢上前一把扯住、用繩綑起登了講台、大興問罪之師、先向大衆詢明了情由遂說了聲「帶過來」開口便問你爲什麽批駁人家讚美的不是呢、這野畜答道「他們盡是抄襲家作的稿子」那大漢一聽、愈爲震怒未待他說畢、便把案一拍咊！你這混帳東西！胡說！誰敢說誰不是抄襲家！莫非你是生而知之（未完）

啼蘭怨蕙 （壯魂）

姊雖强爲商人婦……妹猶春閨夢裏人

天地化生萬物、重賴繁殖舉一切有生物、莫不皆是就人道論之、實較爲尤甚、故世之爲人父母者、女嫁男婚、殆爲畢生之職志、迨夫雀屛中選、願了生平、則仰可有德於天、俯且無忝於人、斯爲盡美、豈不善哉無如蒼昊嫉才、紅顏寒命、或鸞侶終孤、琴亡鏡破、或㦧襲莫療、桃斫闌鉏、於是深閨重鎖、將隨地老而天荒是又必然之勢矣若夫男兒志在四方、功名得意之後、一往無前、擁芳假艷、猶視爲餘事耳比來歐風東漸、視禮教如敝屣、法院所在、婚事糾紛者、盈庭塞耳、雖振振有詞皆不外同床異夢、別引同調宜室宜家之訓、從夫從父之囑、已有明日黃花之嘆矣故世之爲人父母者、婚嫁之事、苟漠置之、或敷衍從事、結局之慘、莫不同聲一哭、噬臍莫及者焉、且夫遭逢亂世、人道澆漓、不測之禍易生、莫白之冤誰解、此尤所以爲人父母者不可不愼也安公先生、吾師也、方受業時、予猶童子、誼在父執、故尤別承囑意、先生廉隅耿介、識者稱之、人雖正大、而世事多疎、但校風砥礪、課徒綦嚴、同仰春風言猶在耳、惜兩作新郎、猶悲伯道此所以不能已於鳴者、然雖鄧氏無兒、差幸弧公有女、承歡膝下、亦頗解笑顏初長女：蕙、有殊色、幼秉庭訓、卓異凡庸、於是遠近爭聘之、時以生齒殊簡、息女于歸、益無聊賴、故桃欲詠於宜家、梅尙遲於迨吉、晨霜夜雨、咸逐年華、塵夢歸來、已廿七歲矣、於是高低苦不就、然而春山倦鎖、秋水爲穿、個中憔悴、當有不勝言者矣詎料倉然消息、突種然根滿洲事起、東北鼎沸、遂急嫁於羈客散人、家徒相如之壁、身如不繫之舟、年逾三十、原籍有無嫡室、猶不敢必、嗚呼妬花風雨、命裏屯塞、似此多魔、或非親庭擇壻之初意也

次女：蘭：二九年華、文筆流暢、秀毓天生、依依膝下、猶差强人意、不圖匪勢方熾、草木皆兵、至是雪鬢霜絲、與荏弱女子、蕩析流離、朝城暮野、席地幕天月前相遇里中、擬委禽同村某氏、徵諸可否、已代慫慂然就太平景象時、則決不成問題也

是故子女終身之事、早爲之定、否則春光老去、景物全非、雖興噬臍之悲亦已晚矣、況今之慾海翻波、情濤起伏、婚嫁之事、尤不容於相當執道、或緩者也

一九三二、二十、六

迷岸記（續） （尹鼎成）

人若理我、則還腳可、人若不理於我、嗤腳何及、獨不思目今世風不古、人心益詐、外飾老成之貌、內懷鬼蜮之心、於己有益、趨而就之、於人有益、置而不問大道崩壞、行壹由徑、見利忘義、食色忘情、父子無恩、兄弟構怨、夫妻寡情、朋友失信名節不講、廉恥盡喪、不遑先王之大法、不守祖宗之遺訓、專信淫辭邪說、道德仁義、置若罔聞、或誘狼而入室、或引虎而進門、反自號能識潮流、强自大自尊、視國粹爲腐敗、學時髦取法外人、不思世界上人心奸巧險詐、口中宜傳著博愛爲懷、一視同仁、心內却存著乘寒就溫、竟有那盲從的青年、認仇作父、以敵爲親對作這兒弟們作事、從中間作梗掣肘、骨肉相殘、却返比及那「打太陽之主義實現」樂壞了那害我之人始悔恨我當初那見識不眞決不該認父作賊、以仇爲親又不該誘狼入室、揖盜開門到而今父子兄弟們、覺無力抵抗相救、子孫們一箇箇、盡被那、害虎噬狠吞、骨血淨盡皮毛無存、却返稱快了仇人之心、倘若是、能趁早醒覺睡獅、回頭是岸、固我國粹、護我至親、何至於神州陸沉！語云「皮之不存、毛將焉附」、唇巳亡盡、齒將何存」勸夫君、凡事須宜三思、鎭定精神、達人知命、君子安貧、百動不如一靜、求巳勝似求人、而況夫君年逾不惑、氣血漸衰、常識雖然過人、體育不似青春、志氣姑置不論、時運恐難勝人若云署員無計擴張、防礙主顧上門、何不推病枕痾、免去逢迎、無用深拒、久之相遠矣、則主顧或可重集、生意或可復活、尤勝於不即不離、致彼等之生怨爲尤善也如其不然、則將房產器具出兌、別擇靜巷僻隅、暫時維持生活、以待子女成人之後再作遠大之計、

壁虎 （知非）

昆蟲之類、實繁有徒、水陸之間滋養育化者、往往不識其名、不知凡幾若夫人所恒見之壁虎、物本甚微、長者尙屬罕覯、以吾生平所見、竟有長及六尺餘者、非深山大澗、人迹罕到之處、豈能養其長養乎、余四十年前正在幼稚時代、隨家嚴趕驅山縣六月會、見一人在夾河沙灘上、擺攤出賣膏、藥品中有虎骨熊掌、均係東三省之所產者、灘之極前、横列壁虎一長約六尺有奇、身上之鱗、四足如小兒手、獨項傍砲擊一大窟窿、據賣藥人云、是物出於吉林東山裏、大枯樹中、降冬大雪、該遂蟄居於斯、不圖被人探悉、架起火砲攻之、隔樹透過子彈、傷及要害、因斃命焉、當聞關東當地人云、是物在山、害人甚夥、此番死於獵戶火砲下、殆亦上干天怒、天故假手於人、以除之耳、壁虎之涎沫即毒、傷人生命不啻砒礵、人誤食礵石、地漿尙可以解救、若誤吞壁虎毒涎、無相當解品、難免毒發即亡、按犀角羚羊角、能制是毒、讀者須格外注意、夏日炎熱、鄉村農民、剩有菜飯、必令覆蓋者、亦防此物也、吾鄉杜姓、家有殯事賓客徃吊送葬者、歸至半途病者病而死者死、後經衆研究、原因在其廚房、該房係多年間屋只盛柴草、偶然以之作廚房、蟲見熱氣騰上、而饞涎隨之滴下、故至傷人且所死者、盡是隨從人等、食量巨而受毒亦巨、食少者畢竟無事、由是益可知其故矣、或謂壁虎無鱗、是見其小而未見其大者、平素所親不過三寸、緣壁而上、無從得其詳實、余幼歲見者、回頭思之、彷彿兩棲之鯢魚、又如龍形相似、觀其惡樣、謂係害人之物、誠非虛語更據父老傳述、結網之蛛、形式能如卵大即不易得、壁虎長七八寸、即能作怪、余雖未逢卵大之蛛、而特長之壁虎實所親目、天壤間理想之所必無、事實之所或有者、尤不止此

劫………（續） （方閑）

鍾鈞說：「我那時嚇傻了」那還記得、那裏對那裏、我得着南京來的信、才提起這裏、我就不分晝夜的趕到這裏、原來這立臬由同匪人殺了姑爺、搶了小姐和先生、趁夜搭火車到南京、他的家裏、軟禁起來、要逼她成親、小姐不允、就苦待她們師生曾先受不了那個苦、擬掇小姐暫時答應、小姐知他蠻橫不能長久處世、又有不共戴天的仇、萬難屈從以後這賈立臬連逼帶嚇、又打、竟然把個小姐算是她的夫人了、他又怕小姐尋死、假說派人伏侍、其實是監視她、金陵大老爺查着在他府裏要求見、他回說、我們小姐不要見我們大老爺、老爺你想、那有做姪女的、不願見自己伯父的呢？

文儒問、到底大老爺見着小姐沒有呢？

鍾鈞說、「大老爺用錢運動他的門上人、見着立臬、就裝着很親熱、認作親戚、以後立臬就容他去見小姐、並且派人跟着、見了小姐、小姐看有人監視也不敢說什麽？只候去吃飯罷一忽再談罷大老爺吃完飯又向立臬說、請小姐出來、我見見我要走了立臬被老爺捧的心歡意樂、就說、你老既是近親、就請進去談談罷。」大老爺進去看見小姐、小姐强笑眼、含淚的叫伯伯、然後遞紙煙給大老爺、偸着投個紙卷給大老爺、紙條原來寫的是她被難的始末、並求設法營救」

夫人皺着眉談。「小姐巳做了夫人、還怎樣營救呢？」（未完）

古本 金瓶梅

第三十五回 獻芳鵲內室乞恩 受私賄後庭說事 （六）

西門慶道、你去了、誰看大門？平安道小的委付棋童兒在門上、西門慶道、既如此、你快拿個燈籠接去罷平安兒於是逕、拿了燈籠來迎接潘金蓮、迎到半路、只見來安兒跟着轎子、從南來了、原來兩個是熟擡轎的一個叫張川兒、一個叫魏聰兒、走向前、一把手拉住轎扛子、說道、小的來接娘了金蓮就叫平安兒問道、是你爹使你來接我、誰使你來？平安道、是爹使我來、倒是姐使了小的接娘來了、金蓮道你爹想必衙門裏沒來家？平安道、沒來家、城外拜了人、從後晌就來家了、在六娘房裏、吃得好酒兒、若不是姐旋叫了小的進去、催逼着拿燈籠來接娘、還早哩、小的兒來安一個跟着轎子、又示、只怕晚了、路上不方便、須得個大的兒來、總好小的總來了、金蓮又問你來時、你爹在那裏？平安道、小的來時爹還在六娘房裏吃酒哩、姐稟問了爹、纔打發了小的來了、金蓮聽了在轎子內、半日沒言語、冷笑罵道、賊强人、把我只當亡故了的一般、一發在那淫婦屋裏、睡了長覺罷了、到明日只教長遠倚逞那尿胞種、只休要晌午錯了、張川兒在這裏聽着、也無別人你腳踏千家門萬家戶、那裏一個纔尿出來的孩子、拿整綾緞尺頭裁衣裳與他穿、你家就是王十萬、使的使不的、張川兒接過來道、你老人家不說、小的也不敢說、這個可是使不得、不說可惜、倒只恐折了他、花麻痘疹還沒見、好容易就能養活的大、去年東門外一個大庄屯人家、老兒六十歲、現居着祖父的前程手裏無碑記的銀子、可是說的牛馬成群、米粮無數、了鬟侍妾衆多、穿袍兒的、身還也有十七八個、要個兒子花、看樣兒也沒有、東廟裏打齋、西寺裏修供、捨經施像、那裏沒求到、不想他第七個房裏、生了個兒子、歡喜的了不得、也像咱當家的一般、成日如同掌兒上看擎錦銹窩兒裏抱大、糊了三間雪洞兒的房、買了四六個養娘扶持、成日見了風也怎的那消三歲、因出痘疹丟了、休怪小的說、倒是潑丟潑養的、還好、金蓮道潑丟潑養恨不得成日金子兒裏着他哩平安道、小的還有樁事、對娘說、小的若不說、到明日娘打聽出來、又說小的不是了、便是韓夥計說的那夥人爹衙門裏都夾打了、收在監裏要送問他、今早應二爹來和書童兒說話、想必受了幾兩銀子、大包子拿到鋪子裏就便鑿了二三兩使了、買了許多東西嗄飯、在來興屋裏教他媳婦子整治了、擬到六娘屋裏、又買了一瓶金華酒先和六娘吃了、又走到前邊鋪子裏和傅二叔賁四姐夫玳安來興衆人打夥兒、直吃到爹來家時分、纔散了、金蓮道、他就不讓你吃些？平安道、他讓小的、好不大膽的蠻奴才、把娘們還不放在心上、不該小的說、還是爹慣了他、爹先不先、和他在書房裏幹的齷齪營生、況他在縣裏當過門子、什麽事兒不知道、爹若不早把那蠻奴才打發了、到明日、咱這一家子吃他弄的壞了、金蓮問道他在六娘屋裏吃酒、吃的多大回？平安兒道、吃了好一日兒、小的看見他、吃的臉兒通紅、纔出來金蓮道你爹來家、就不說一句兒？平安道、爹也把牙粘住了、說什麼、金蓮罵道、恁賊、沒廉恥的忤君强盜、賣了兒子招女婿、彼此顚倒着做、囑咐平安等、他再和那蠻奴才在那裏幹這齷齪營生、你就來告我說、平安道、娘吩咐、小的知道、娘也只放在心裏休要提出小的一字兒來、於是跟着轎子、直說到家門首潘金蓮下了轎、先進到後邊拜見月娘道、你住一夜兒的就來了、金蓮道、俺娘要留我住他又招了俺、姨那裏活一都擠在一個炕上、誰住他又恐怕隔門隔戶的、教我就來了、俺娘多多上覆姐姐多謝重禮、於是拜畢月娘、又到李嬌兒孟玉樓衆人房裏都拜了、回到前邊、打聽西門慶在李瓶兒屋裏說話、還來拜李瓶兒、李瓶兒見他進來、連忙起身、笑着、迎接進房裏來、說道、姐姐來家早、請坐、吃鍾酒兒、教迎春快拿座兒、與你四娘坐、金蓮道、今日我偏了盃重復吃了雙席兒、不坐了、說着揚長抽身就去了、西門慶道好奴才、恁大膽、來家就不拜我拜兒、那金蓮接過來道我拜你、還沒修福來哩、奴才不大膽、什麽人大膽？看官聽說、潘金蓮這幾句話、分明譏諷李瓶兒、說他先和書童兒吃酒、然後又陪西門慶、豈不是雙席兒、那西門慶怎曉得就裏？

善亭雜俎
詞訟見聞錄 （三一六）（說部之二）

董國華妻黨同惡

隔層肚皮隔層山、隔膜所深易生嫌隙、妻黨所以必同惡者情也、余中年喪妻、喪妻時年未半百、膝下已有子二女三、兒女也算成行、朝夕承歡、顧而樂之、續絃之念淡然漠然、無由發動、爾時任敎職於瓦埠、第九小學校同寅者八九人、或勸余續絃余子非孟、四十已不動心況年近知非、豈讓伯玉獨爲君子、旣而勸者發衆、衆口同詞、馬同人言其鄰家、有某某寡婦、人物不惡、無人可靠、爲吃飯計、有意再走一步、身價不多、再合式靡有、勸者極力慫恿、吾心未嘗不少動、因在某舞臺觀劇適演蜜蜂計、董良材被繼母所害、苗鳳英死焉、劉得才飾董良材之繼母、演出極盡可恨之情、令人髮指、因思爲人、旣有子女、何害繼室爲耶、而續絃之念、無形打消、後此擔任女學校長偏一女煮飯者、係貧無立錐之夫妻二人、夫無能爲、妻爲人傭、聊資餬口、其人蠢笨面黑如雲黑、顙深似海深古之莫毋、不是過也、然而手勤心善、伉儷甚篤、對於小女學生、愛如己出、蓋年老先生、不曾開懷、見子女亦在一時、能勤能儉、兼能辦事、亦可謂傭中佼佼者矣、未幾其夫死伊亦辭歸、諸同人料其貧不能支、勸余娶之、因余嘗誇獎其品行故也余亦心重其人、若娶作繼室必不至虐待子女、心復爲之少動、因在某々舞臺、觀妻黨同惡報一劇、伊之爲人甚善、安知其黨之不惡、續絃之念、又無形打消、後此由知天命、而漸及耳順、將就木焉、續絃之事、已不成問題矣、現在二子巳婚、孫男兩個、孫女三名、每次回家依依膝下、爺爺爺爺、叫個不止、蠢子無能、只知力田耕作、雖不知孝順、亦不至忤逆、二媳事奉、菽水無虧二女出嫁、外孫男一女三、少女已字於人、心事算完、生人樂趣、至此爲極、假使當時、偶失主意、娶一繼室能得今日之舒心耶、嘗見唐老先生、年逾花甲、娶一天津人爲繼室、不知其爲鴿鳥也、携至書房作伴、余嘗造訪、見過一次、疑是鴿鳥、未敢斷定、後來鴿鳥、將翱將翔、其孫女及鄰家女、幾被拐騙、亦險矣哉、又見張老先生、年逾花甲、娶一半老妓女、桃花其面、楊梅其身、未及半載、竟被傳染、倒賠二十元、資送與友、老翁竟死於梅花樹下、作風流鬼矣、後數年、其孫從余讀書、其人同姘夫偕來、升堂入室、居然要作家主母、家人患之、經中人調說、其姘夫代作主張、乞備川資、送還天津、至其娘家、以盡餘年、情願出一甘結了事、伊亦允諾、其家人乞余、作一甘結稿子、稿云、

緝拿逃犯

本號俄文翻譯**李春信**（字輔卿別號芳濱現年二十九歲山東黃縣人）於六月六日捲款潛逃 其表任**徐紹五**（年二十山東黃縣人）亦同時失踪經證明認有運帶關係茲特刊登像片並列賞格緝捕

李春信像片

徐紹五像片

人贓並獲者賞哈洋**八百元**
僅捕獲本人者賞哈洋**肆百元**
通風報信因而捕獲者賞哈洋**貳百元**
捕獲本人或通風報信因而捕獲者均賞哈洋**壹百元**

哈爾濱通記油坊啓

感謝良醫葉季紅大夫

鄙人去歲忽罹呃逆重症精神困倦食慾銳減屢延中醫診治俱未見效幸經友人劉景堯君介紹葉季紅大夫診視兩次已獲全愈立案處方事半功倍誠不愧當代之儒醫也又先生對於血症如吐血咯血衄血咳血嘔血便血尤稱獨步經其治愈者指不勝屈感激之餘謹登報端鳴謝

醫廳大西邊門外南二經路口路北慶餘堂藥店

小西邊門郵政支局局員場韻秋謹啓

贈送痔瘡良藥

化痔靈良藥爲治內外痔瘡便血脫肛結瘤牛管腫痛奇癢流膿流水痔漏潰瘍之無上妙品 茲屆五週特別贈送購藥一盒送一盒如附郵票十分當奉價值五角之洗上藥各一付及說明書

製造廠上海棋盤街八號
總分銷處奉天北市場第一泉對過

李郁生寄廬

美容奇藥化粧妙品

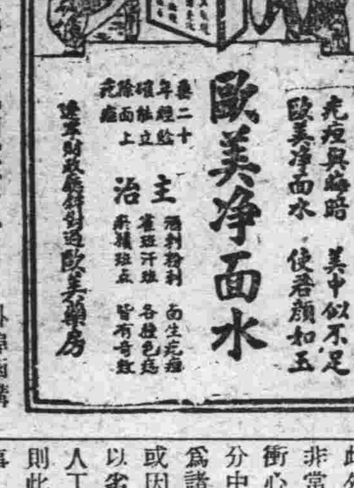

大瓶現洋一元小瓶現洋五角 外埠函購加郵四角

代理店

●昌圖德泰玉 ●鐵嶺義和堂 ●海城素恩藥房 ●公主嶺三合公 ●鳳城振豊恒 ●本溪和發久 ●遼中縣公立和 ●金州老德記
●營口營口藥房 ●開原城裏同順成 ●橋頭驛王鳳池 ●吉林五州藥房 ●千金寨信仁堂 ●蓋平天一堂 ●普蘭店康德記 ●四平街驛和發瑞 ●大連華泰藥房
●遼陽義和堂 ●大連西崗康德記 ●長春中西藥房 ●安東益增遠 ●三十里堡驛志順成 ●敎化中西藥房 ●大石橋衛生復 ●瓦房店儒和藥房 ●長春義和謙

奉天財政廳對過 歐美藥房東號

虛弱乳兒之養育法

以牛乳牛奶膏糜粥汁養育之人工榮養兒如此能健强發育

虛弱兒無不較健康兒身體弱小而多皺摺 且皮膚無有光澤 哭聲無力 此爲發育不良之兒 有此虛弱乳兒之母親所受勞苦 定非尋常 但如何可能將虛弱乳兒 養育健壯關於此事 第一應注意乳兒之榮養 促其發育 乳兒之哺育料無有過於母乳者 自勿待言 但由實際觀之 雖按班受乳 乳兒亦有患**綠便** 顆粒便 下痢等症陷於榮養發育不良者 綠乳兒進屬健康兒 其消化力亦非常薄弱 故不能充分消化 因此發生上項現象 而況虛弱乳兒 其消化不良有更甚者 此外不拘母親無已等症狀非常康健 乳兒常有患急性衝心腳氣症者 此因母乳成分中 維他命B不足之故 或因母親染病之故 不得已 爲諸君所素知者 因乳不足以劣於母乳之牛乳 或其他人工榮養料 養育乳兒時則此弊更多 然最有趣味之事 爲最近發現一種聖藥加入牛乳等人工榮養料中即時發生與母乳同等之榮養價值 同時具有母乳所無之消化作用 一掃患**腳氣**之憂慮 有可驚之作用 此種聖藥即爲由黑非一種黴菌製造之「錠劑若素」此種聖藥 因有非常强力之消化作用 故對於乳兒最多之消化不良症 有極大之効果 使綠便或黏液便 變成普通之健康便 爲人工榮養兒亦能安心養育之乳兒 更有偉大之功效 因用牛乳養育之乳兒 多患**便秘** 即所謂石鹼便白色硬便 非常困苦但如常服此藥 則每日必降下極好之軟便 人工榮養兒消化不良 及榮養不良之危險可以防止 虛弱兒爲腺病質 則易受感冒 爲神經質則痞强 所謂**夜泣**者 即無緣無故 在夜分泣叫不能安眠此「錠劑若素」便有强大身體抵抗力 與鎭靜神經之作用故此等乳兒亦可服用

乳幼兒之成育—必要榮養成分
由澤村博士之苦心 造成理想的榮養酵素劑

乳兒發育成長形必要之榮養素不止於二三種 就中不可缺少之物 爲某種蛋白質中含有之黎精 奇斯精 非斯奇精 及維他命A B D 蛋白質中含有之前述成分 對於乳兒發育成長有顯著之効力 前述之成分 無不爲變成血變成肉之貴重榮養素 此爲據內外諸學者嚴密之**動物**試驗 而證實者 其A有强大身體抵抗之効力 而尤對於易染結核之腺病質小兒 爲要必之物 維他命B 一般人僅即對於腳氣具有效力 但一方有**促進**成長之作用 維他命B爲骨格成長不可缺少之物 如缺乏時 則必骨軟 變成佝僂病 生後經過五六個月之人工榮養兒 常有每日二三次 與以青菜胡蘿蔔等青菜汁者 此爲由于攝取此等成分中所含維他命A使乳兒發育良好之目的 而『錠劑若素』之成分實多量含有此維他命A B D E及前述之黎精 奇斯精 菲斯奇精等 日本榮養學泰斗 東京帝國大學名譽教授 **澤村**眞博士經多年苦心研究結果由獨特々許方法 在此黑非菌全成分中 加入米胚芽有効成分 於是「若素」創製成功 此種「若素」粉末新藥之外 爲謀服用者便利起見 又製有錠劑者 此錠劑「若素」碎加牛乳或糜粥汁中 有與母乳同樣之價值 及充分消化吸收之功能 故難發育困難之人工榮養兒 服此立能育成健壯 上項「錠劑若素」既有此驚人的奇効 然現下不惜犧牲以大衆的廉價發賣

乳不足與乳兒腳氣 簡單容易可以防止

嬰兒生時乳不見旺 而尤以初產之產年母親困苦殊甚 於是進以雞魚湯而食々品 然近來 乳不足之人 服用澤村博士之「錠劑若素」得救者頗多 惟此種聖藥 不僅使乳湧出 且爲榮養劑胃腸藥有非常廣大之功能 至於催乳作用 實凌駕乎其他催乳藥及催乳按摩術 加以更豐富含有維他命B及其他榮養素 使產後衰弱恢產之効果 亦極顯著 又對於產前產後腳氣症之功效 自勿待言 即對於乳兒之腳氣症有超過專門腳氣藥之効果

購買『若素』者須知 「若素」目下已由富有資力之三井洋行向中國南北各地著名大藥店開始批發代賣 各地人士 如不能就近購得此藥時可隨時向各地三井洋行支店去函購買 縱買一瓶 該洋行亦必加意包裝 對於郵送 負擔完全責任 蓋三井洋行因「若素」效力偉大 故不惜爲顧客出此種便利的創舉 至於藥價金票一元六角者 可供一月服用 價格亦非常低廉（記者附識）三井洋行各地支店如下

上海四川路 三井洋行上海支店
漢口大平街 漢口支店
北京東單牌樓總布胡同 北京支店
天津日本租界 天津支店
長春室町四丁目 長春支店
奉天郵局私書函第四二號 奉天支店
哈爾濱水道町 哈爾濱支店
青島堂邑路 青島支店
大連市山縣通 大連支店
大連市浪花町 滿洲代理店 日本寶藥株式會社
其他各地大藥房 均有代售

大連

北大山通停泊之風船 船員亦行檢便
澈底豫防虎疫之侵入 於廿三日起強制打針

水上署及海務局、因防備船客帶入虎疫於市內、故於數日前對於船客逐一檢便、現在更爲澈底計、對於北大山通海岸各帆船停泊地、凡有帆船中船員、亦有檢便之必要、是以由二十三日午前九時起、對於各船員行以強制的注射、預防虎疫之藥針云

張宗昌夫人 攜公子等返平

居住北平現任抗日救國總司令之張宗昌氏、行動頗極惹人注目、在旅順之第一夫人素貞、攜同孟楨、仲安、春芳三公子等家族十一名、乘於二十一日午前十一點出帆之長平丸、經由天津赴北平、出發迴避衆人所視云

州外警察官 鐵兜防身器 關東廳準備

關東廳警務局、計畫以五萬二千圓之經費、在神戶製綱所定製警官鐵防身器、分配於州外勤務四千餘名之警察官等、於有事之際使用、於廿二日在警察官練習所試驗鐵 之結果、如小銃彈及手槍等、距離較近處射擊、亦全不易通、不過其略受少許之痕跡、內部之溝造、較從來軍隊使用者更見技巧、而作法前後部鐵板二枚、彈丸貫射絕不易入、其量極輕甚爲便利云

警備費寄附 各警署受領 警官亦捐寄

關東廳之飛行機警備船、及其他武備等、於二十一日開警察署長會議時、爲期完成此計畫、由警察官及滿日一般人寄附、協議決定如左

一、警察官寄附金內定月俸一成、然任意寄附者不少其人、前對參加通化討匪犧牲一名、本溪湖犧牲之一名、有寄附百圓者、惟警署之署員能釀金二千數百圓以上、徵此過去之情形、此次乃增加巡察寄附額、定以月俸二成、巡捕寄附額、定以月俸一成云

二、勿論官民各機關、亦勿分滿日人、前次寄附者、紛紛解囊、然此次爲予一般寄附者以便宜、勿論何地之警察署、均可收受寄附金

但照上記情形釀金之結果、以警察官增加其寄附額、即可購飛機一架

小崗子警察署管內居住者、對於警察機建造費、熱心者首先解囊、計有

張錫九捐百圓 平和街十一番地

張丕揚捐二百圓 西崗街百十六番地

栁子琴捐百圓 宏濟街三十四番地

井口豐吉捐百圓 平和街三番地

於忠靈塔前建設 乃木大將銅像
卜九月十三日廿年祭期 舉行盛大之建設除幕式

乃木大將銅像建設、卜於九月十三日之二十年祭期、在中央公園忠靈塔下舉行盛大之建立銅像除幕式、乃木大將之銅像長九尺二寸、定於大阪製造、於七月中旬在大連舉行銅像建設角力大會

大連警察署 監房套鐵網 豫防犯人逃走

大連警察署內所設置之留置塲、本爲拘留犯人之所、必須堅固、前者曾因塲之設備不善、犯人險而逃走、且現在之塲外、雖施以堅固之鑰匙、但稍有壯力者、容易撬開、是以極其危險、關此之完善對策、極宜講究、故決定將所有之木柵間、張以鐵網、一方窗之外側、全部設以鐵棍、此計既定、於二十二日命市內之金物商、前往照樣改造、同時該塲中之二名看護巡查、在夜間時、增加至三名、關此日下警務係、正在物色人材中云

內田滿鐵總裁 於廿八日歸任

內田滿鐵總裁於廿二日夜自東京由陸路出發於廿四日抵奉天、在奉滯留一夜、二十五日赴長春、與滿洲國要人會見、及臨席各要路人員主催招待之晚餐會、於廿八日朝方可到連、豫定七月二日由大連出帆之烏蘇里丸、經海路上京云

修繕忠靈塔

市內中央公園中設置之忠靈塔向者、因建築粗漏的關係每至雨天、內部漏水、且最近因經過日期極久、較前更甚、故有修繕之必要、二十二日午前十時許小川大連地方委員長與各關係者、親至現塲、先行以死者遺灰之遷移後、再着手修繕云

衣食足而夫亦誠樸 少婦何故私奔
幼失孤安立先娶自善堂 或隨情人去報警署查找

市外西山會西山屯西沙河口二百四十番地居住之苦力安立先者現年三十三歲、出身寒門、深知勤儉、收入雖少却足贍養妻子、無大不相貧人、娶妻某氏、未越數年竟拋夫而潛逃、致念妻情股之狀至沙河口署、請求搜查、安立先、不能夜宿空床、呈據稱髮妻某氏現年二十一歲乃一孤兒、無父無母、究竟身爲何人所生、自尚不知、他人亦無所調查、似此命涂不佳之女流、既得衣食飽暖之地、又得可依之夫、按一般之理想、可謂知足矣乃某氏不知自愛自身、反而逃跑此眞天生賤骨矣、查某氏在襁褓時代、即失其双親、既缺求生之路、更乏安身之家無依無靠、流落於大連市、後經善士送身於宏濟善堂、年七歲稍知人情、自己姓名尚且不知、未曾不念其薄命也善堂雖爲體貧恤寡之機關但爲自身之終年計、亦不能長身於該堂、故年將二八、常求人說親於獨身者、因自知賤身不能高配富家子、但求凍餒無慮即足平生之願矣後經安承實者之媒介、不需一禮、配與安立先爲妻、當之時、安亦苦力爲生、不求華美但願樸實足矣、故結婚以來、男愛女敬未曾稍有間言、儼然一中等之美滿家庭安立先朝出夜歸、在家時少在外時多、而某氏當夫之不在家時是否守規於家中、安亦不得而知、雖然、安立先自知年長、配此妙齡少女爲妻、不免有不得歡迎之時、故雖數年夫妻、安却不時防備近年來感情愈趨於底、安以夫妻情深、且自念待之甚優、決無意外之發生、是以向之防妻心今已解除多半矣不料至數日前妻在安外出之後、亦隨之而出、在未起身之先、曾云擬赴善堂一走、一方且擬閑住數日、安亦當面應許、不料去後已越預定之日數、既往探訪、均云未見、是以候至今日、仍未返回、乃知逃走、以某氏能捨夫逃走之心、必有鍾情於他人、故其逃走之計劃、諒亦非一日矣云

因觸高壓電喪命 人猫同死路上
經官驗明後即令收屍掩埋 薛士榮家貧如洗竟遭橫禍

原籍山東省萬縣之薛士榮、現年三十一歲、家本寒微、擁有妻子數口之家、全賴薛氏一人瞻養、固一勤儉自持之窮漢也、無奈老天不相吉人、於二十三日午前四時頃、命於市內三室町二番地之路側、衣冠具全、面無改色、既無致命之傷、亦無被殺之疑、獨身橫臥、狀極悽慘、往來路人、皆不知其所以、一見腋挾新聞紙張若干枚、一見即知爲送報者、見者莫不止步、詳觀未幾、四圍擁擠、附近之交通、一時亦被杜塞、全身淸潔、毫無血痕、既無親友取屍、亦無同伴者在側、惟有一可愛之小猫、臥於身側、後查該猫亦喪命多時矣、皮毛完備、亦無傷痕、且無患病之狀態、似此一人一猫具死於大道之側、莫怪行路人止步觀耷、蓋有惹人懷疑之點而已、後經觀景者報告附近之派出所、臨塲檢驗、亦未驗明致死之原因、一時頗費猜疑、彼言我語、莫衷一是、及詳查四圍之狀況、該塲所爲四通八達之路途、雖在深夜、亦無時或斷交通、況有已死多時之猫在側、即能故預測決無行兇之必要、況加害於人、而猫本畜牲、安有被害之理、以此觀之、死者決有意外、查觀空際、該塲三號及四號電柱上所架之高壓線、竟已切斷、一端懸於柱之上部、一端下垂於地任風吹動、飄搖不已、始猜爲觸電者死者、未幾西崗子署、亦接到同樣之報告、當由該署司法主任、偕同署員數名、駕車抵現塲詳觀死體之狀況、死後已經過數時間而身側之猫、似亦同時而死者、已切斷之高壓線電力極足、凡動物與其接觸者、莫不喪命、故現塲已死多時之人猫兩屍體、既無致死之致命傷、決係電死不疑、斯屬天災、莫怪他人、檢驗畢便命死者家族、前往領屍、家族聞報慟哭不已、蓋張士榮日下充當市內信濃町社山洋行之店員、專負送報責任、今已死去、所遺家族之生活當必更感一層之艱難云

計畫在淩水河及河口 建設大娛樂場
經營華人娛樂機關及住宅 向關東廳呈請不久將許可

東京市外町目黑日人橋元文治氏、在本年二月以資本金二千四百萬圓、在市外淩水屯及河口屯一帶之空地中、計劃設置一大娛樂塲、並經營住宅（即華僑娛樂塲及附屬住宅地）此項計劃係初書、曾行提出、該計劃係網有、凡有所娛樂機關、皆網羅一處、所轄之沙河口署、於二十一日已由關東廳警務局接得此項計劃書及關係書之許可、直接送交本人、查關東廳前曾改更要路以來、關於此項方針、即有準許之意恰又有請求者、故豫想不久即有可能性之實現云

孫愷氏獻金百圓

市內惠比須町七十八番地東昌祥主人孫愷氏、於二十三日向小崗子警察署獻納現金百圓、聊充警機之建造費、云該後更繼續獻納者數百圓

何物朱乾銘 聽妻言打人
愛花環嫌貴 臭美吃官司

裴華成者現年十九歲、原籍山東省德平縣、現在寄身於市內萬歲街百四十四番地、幼時未得求學、故長以勞働爲生、現在常擔婦女所用之粧飾品、沿街叫賣、自食自力、堪云足矣、於二十一日全身負傷、投奔沙河口警察署、呈遞傷害告訴狀、聲稱被打、據其經過、固有理由但究屬片言、是否屬實、亦不得而知、目下警察署、正在調查双方之是非中、據稱於數日前、肩擔花類遍市叫賣行經市內沙河泉町二十二番地、由路側民戶中走出一青年婦女聲稱買花、該婦爲朱乾銘之妻、乃將所有花類現出、該婦自選一枝、問價幾何、當答以小洋一角二分、朱婦僅還七分、卒至未成、後有隣家婦出價一角、相差無幾、賣於鄰婦、乃朱婦不知底細、以爲同價、因何不賣於彼、當時不悅、並口出惡言、自思好男不與女鬥、置之未理、乃婦怒氣未息、繼又轉告其夫、因此朱某以爲有辱其妻、持棍而出、直來尋隙、未及答話、竟舉棍打余、以商人出身、企圖辯理、而持不敵對主義、朱某愈打愈怒、致全身負傷云

傾東敗露下獄
嚴審供認內幕詳情 橫領欵給胞弟開商號

市內西崗街百十五番地、去年新開設之同和五金行、現因執事舞弊、致行倒閉、而其執事孔慶寶、兹顧其私囊、不務公事、致將主人血汗資本、傾入自手、機密敗露、已於日前被主人畢遙塵控於西崗子警察署等情、已誌本塲、孔某按心不良、害人利已、向來天理不容、此輩現在身在純、未曾不悔當日之不宜、況未大發恒財即橫領鉅欵、今後安能見友人、是以今後之謀生上、當必更感一番之不易、身敗名裂、向之友人、皆袖手而不能近前、有何人表同情、於二十一日又被刑事由獄中拉出、仍加嚴重之審問、期得究竟、孔某自思事已至此、不但無法隱瞞、且事實具在兹得傾其所有而供出、免却皮肉之受苦、再將孔某一番所供之橫領公欵之經過詳情誌、之如下乃以爲一般步其在後塵之警戒云

孔原來出身寒門、前曾求親告代謀、棲身之所、以免全家之飢餓、幸得畢主人之栁助、得就經理於同和五金行在身充經理未幾、便以橫領之金錢、令其胞弟開設元增盛之商號於山東煙台、專販賣諸種雜貨、孔家兄弟、原爲貧家、依人吃飯、今番兄爲一五金行之執事、而弟又突爲一商之東、早即有人懷疑、地查雜貨商原需資本而買貨其資本由何而來、他人則不可而知矣、孔慶寶必令胞弟開設商業、則資本必有所措、是以前背畢主人之暗地中藉、用同和五金行之名義、由同增成商號、借用純銀五百餘兩、匯於山東爲其弟充開市之資本、物價昂貴、銀價低落、五百純銀難能支持到底、故又以同和之名義、並畢主人之圖章、由煙台義與盛商號、借得銀子一千兩、仍令其弟購買貨物、以圖永久生活之根據、其後商業不利、因此繼又以假各自成堂之名義、由同和五金行之本號、借用小洋六百元、未幾又以其弟之商號之茂昌之名義、由周和號借用小洋千元、先後共借用小洋千六百元、純銀一千五百兩、此項現欵之借、用雖未得主人之同意、却以主人之名義借用後、各債主前來追索、致迫孔某無法推託、竟被主人查知、故控於官廳云

大連大和旅館 開屋上庭園
各種設備新奇

滿鐵直營之大連大和旅館、除於廿五日開放屋上庭園、除雨天而外、每夜於七點開園入室備有金三角一張之冰琪淋票如在庭園上飲食時、且能減價若干、一舉數得、誠爲消宥之良機本年屋上之陳設、特別新奇如鯉、眞鯉、金魚等、賞心悅目、極樂一時、雖白髮老人、三歲童子、一見後笑牛殉爲消此長夜之好塲所更有電影、均係現時代之佳片、令人百觀不厭、趣味橫生、他如宴會、又極低減其値、及時行樂不可不往遊焉

法院事項

△起訴▽

△原告 劉雲齋 被告 劉元忠 請求欠賬金一百圓六角二（六、十三）

△原告 西本榮 被告 潘修海 請求欠賬欵金二百三十三圓五角四分（六、十三）

商業足球隊與 崇實校比賽

商業學堂足球隊、精鍊甚熟、在連埠戰各學校中成績頗極優良前戰勝商業學校四對零今又應自朝鮮京城來連之崇實學校之約、定於今日午前九時半、於商業學堂運動塲作一友誼之比賽聞該校曾往日本內地遠征、百戰百勝、成績優秀、今又與商業學堂足球隊比賽、當塲必有龍爭虎鬥之觀

歐告 連埠講時髦之太太小姐們

現在春暖啦、你預備單夾衣裳了嗎？如外出遊玩觀劇娛樂跳舞處處均要講究華麗時髦美觀纔能顯出維新之派頭服制一層乃生活之要點用料之研究與服制有連代之關係綢貨雖多總是欠於講究倘若你要愛美觀並時髦又經濟可以去至大連市山縣通六十四番地力古洋行印度綢緞莊去買一件看看各種花素綢緞紗羅品質非常之高價碼特別之廉與當地商店所售之貨完全不同因爲他們在中國各省經營此商已有廿餘載對於潮流時髦裝飾之經驗頗有所得故此他們的衣料花樣顏色均都特選自製以供需者之雅意請你賞光賜顧特別歡迎之至

本埠山縣通六十四番地 力古洋行印度紬緞莊謹啓

本號建築工程將竣監部通臨時營業所仍行遷回奧町本店合一照常營業舉凡夏令一切艷麗衣料奇巧紗葛綢縐服飾物類無不翻新美備而寰球布疋雜貨尤且齊全更設精美禮券以資餽贈方便各貨定價格外克己願惠我士紳名媛倍前垂青是所企盼

電話（一五八二暫止用）（一七四四五番） 德泰號啓

財政部關務署稅務專門學校招考日文外勤班新生

名額 日文外勤班三十名　報名 七月四日起至十三日止　地點 大連海關　考期 七月十五、十八、十九、二十、

科目 詳章招考程　資格 中學畢業或同等學校畢業　體格 詳章招考程　手續 報名時呈驗畢業證書并四寸半身照片二張報名費四元函索章程附郵票即寄

協源茂紬緞莊

特選上等綢緞呢絨唱片風琴化粧香品百貨齊備批發零躉價格從廉歡迎惠顧 總經理先施化粧品

電話 八五 四七 三五 五九番

電話 擔保欵項代辦 借貸買賣業 三丸洋行 大連市惠比須町三 電話二一四三

岐山醫院 各科診療完備 醫師 楊鳳鳴 小崗子平須街三十七番地 電話四六五七

臨時大競馬

開催日 六月廿五日（祝日） 廿六日（土曜） 廿七日（日曜） 七月二日（土曜） 三日（日曜） 四日（月曜） 每日午前拾時開始（雨天延期）

場所 於星個浦競馬場

勝馬投票券 單勝式 復勝式 各金五圓 金二十圓

入場券附彩票
一等 金壹千元（獎品券）壹張
二等 金參百元（獎品券）壹張
三等 金壹百元（獎品券）壹張
四等 金五拾元（獎品券）壹張
五等 金參拾元（獎品券）壹張
拾壹張以內

社團法人 大連競馬俱樂部 電話三二五三番

迅速 完全

修理護皮帶 有特殊的技術 用意的修理 使優良的機械

新舊護皮帶請到

協茂盛紬緞莊 廣告

本號應時運到最流行之巧奇紗瑪瑙綢振亞錦雁翎綢舉凡夏令服飾之品以及歐美布疋寰球雜貨無不應有盡有並備精美禮券以取餽送方便各貨定價格外低廉如蒙惠顧竭誠歡迎

大連浪速町五十番地 電話 零售部 長四六三二 一九八八 批發部 五四五三

緊要聲明

啓者鄙人於民國拾八年春已與盛京時報完全脫離關於該報所有一切事宜與鄙人毫無關係乃聞各界尚有不明眞相而對鄙人加以誤會者特此聲明即希諒察

滿洲報社理事 遲祚廷啓

大連世興金店

欲用文明禮物 請贈銀器維良 不獨壯觀美麗 能作永遠紀念

本店發售十足加煉條金頁金精造金銀特裝首飾珠翠寶石價值便宜今爲便利主顧推廣營業起見特製純銀古琅美術彫刻禮品、盃、瓶、鼎、盾風景、人物、香爐、寶塔、酒器、玩具、等類物美價廉出品迅速如蒙惠顧竭誠歡迎

開設 浪速町二丁目六六 長電話八六一八番

三越

春季洋服陳列 春季小孩服陳列 春季化粧品陳列 春季用綢緞雜貨陳列

三越發售 商品標

信用家就是三越請大家快往去買貨眞價廉 各種貨物一概俱全

△新鮮食料及山珍海味一概俱全之食堂

大連市大山通 三越 電話四一八一番

神數

閱報諸君如見您如肯費現洋五角立能解決您的終身問題倘不便滙寄現欵以郵票五十分亦可（中日郵票通用）但限四分以內之郵票且須掛號如蒙賜教請將姓名及詳細住址寄下至欲問之事實否聽便與閣下滿意之答覆一週內定能付郵也（空函恕不作答）

立達氏謹白

收件處）奉天八王寺東李家園子五十六號陳宅院內

世界大戲院

陽曆六月廿三起映四天

驚人絕技千載良機 空前縱後大貢獻 武術 藝術 幻術 大魔術

華光女子藝術歌舞團

嬌聲燕語歌唱完全京調清白 打破空口宣傳各種藝術兩天異換

本院發出長短優待券期內無效過期映影照常

大連 南方大旅社

添設四等客位兼售船票

本社開辦已來。歷有年所。幸賴各界惠顧因是馳名海外。敝旅社。一切設備。悉取新式房間清潔。陳設完美。蘇滬名廚。口味適宜。現添設四等客位。兼售客票。敝旅社。地址接近碼頭車輪上下。交通異常便利。倘蒙光臨竭誠歡迎

本旅社主人謹白 電話三二六一番

新設 奧町分院 電話八五〇〇 七六七九

博愛醫院 大連小崗子 電話（長五四六七 六八〇九）

各科診療 入院隨意

健康相談 骨折脫臼 各種肛門病 驗血檢菌 阿片嗎啡癮治療 （愛克斯）光科 電氣治療 齒科技工 普通異常分娩

院長 孟天成 副院長 日沖飛那

經濟

神戶日美滙兌 落潮猶未息
日銀幇復多賣東滙
上海日美滙價尤小

（上海廿三日電訊）神戶日美滙兌、落潮弗止、人情殆皆趨疲、今朝外人投機家大賣東滙、除實需者外、銀行方面仍無存付、今日正金及住友等日銀幇復從中多賣、（六月貨空至九二兩七五）當地日美滙價稠一二二五、較神戶價尙在小、故大連似無活動之餘地、東滙亦以九二兩七五爲低價、同至九三兩二五、英美滙投機幇少存云

東京廿三日電訊
對美滙價慘跌、益使圓貨（即日金）前途不安

據觀此蓋因通貨膨脹、當然之結果云

東京廿三日電訊據本日接電由紐約往日本之匯兌市場、一舉暴跌八十八仙、出現廿八弗八十七仙之新低價、因之東京市場、殆不能樹立行市、大體對美賣價唱廿八弗八分之五買價廿九弗、對英一志六片十六分之十五賣、而以七片十六分之三買、此爲其開盤時之市況也、查日美匯價低落原因、係有某外國銀行幇以對外投資之目的前日曾於市場大肆購存、然日本國內銀行、由其對於政府之精神的援助之關係而自重、遂致紐約市場乃出以賣日金歸美金之舉云

實業廳派員 查全市商號

奉天省公署實業廳、爲考查奉天全市商號關閉數日、及現在營業情形起見、乃派審福祿于國賓等二人、由廿一日起、調查市內各商號、並通知市商會云

難關渡過財政轉機
計劃鞏固基礎
國府成立來負債九億餘元
宋子文堅主今後不再舉債

南京訊、國民政府成立至今發有公債總額計達九萬萬餘兩之多、原因以連年天災人禍致全國稅收減少、支出反而增加、中央以財力不敷支出、祇得舉債度日、自滬瀋事變相繼發生後、債券市價降落、金融紊亂、群爲不安中央財政更感困難、經財長宋子文擬具折衷辦法、將債券應付本息分期緩付實行後四個月來、中央收入支出相抵尙未舉債、實開國府成立來中央財政之新紀元、惟自前國難方殷、政府財政迄未獲一展開局面、財長宋子文又以辦事棘手突於日前具呈辭職、遂以引起各方之揣測、某社記者爲明瞭中央財政近況及宋氏辭職眞象、昨特向財部在京當局及財界各方、探得詳情茲誌之如次

△財政恐慌　財政部年來發行公債、計達九萬萬餘元之多、其發行方法有二、一爲攤派、一向銀行界抵借現欵一面由交易所掛牌公開交易、自東北事變發生後、因時局之安寧、新公債不易出售、於是財政頓呈恐慌前財政委員會編定之二十一年一月至六月之財政收支預算表、其中每月軍費一千八百萬、黨政費四百萬、半年共一萬萬三千餘萬、償內外債本息一萬萬餘、除收入外、半年不敷總計爲八千四百萬元、每月尙缺一千四百萬、財政恐慌至此而極、嗣瀝辯繼起、財宋復任、即擬具彌補辦法、將內債應還本息緩期付款、同時中央並實行緊縮政策、減發黨政各費、故自二月份至五月份四個月內、政府收入勉可相抵支出、未舉一債、難關渡過、財政亦漸有轉機之象

△宋氏主張　近以中央集中大舉剿匪、需用軍費勢必浩繁、財長宋子文以稅收依然支出遽然增加、且年來所負舊債已鉅、實未便再負新債致意辦事棘手、前途可慮、爲退讓賢能計、即決意引退向中央呈請辭職、態度頗爲堅決、嗣經汪院長親自赴滬挽留、及各方誠懇勸慰、勉以共濟艱厄、前日汪氏及中央各要人在滬時、宋氏當提出今後財政制度之意見、主張今後全國稅收相抵支出決不再舉新債、經討論結束中委認爲國家財政、動關大局長此負責、財政前途、實有破產之虞、對財宋所提今後不舉債務之財政制度主張、深表贊同、並表示今後必設法切實遂行、使國家前途、庶幾有冀、現財宋經各方慰留、對於此後財政亦商有妥善辦法、經已打消辭意、日內即行來京視事、茲據鐵長顧孟餘、昨對某社記者談、欲使國家安定政治入軌、必須鞏固財政基礎、更必國家收支相符、確定預算、否則財政必至破產之日、際此國難期間、四個月來、宋部長苦心孤詣、得使收支相抵未舉一債、殊爲難得、此次宋氏辭職原因亦恐將來支出增加、再舉新債、引退之意、殆爲國家人民設想耳、前日在滬對於不再舉債之財政制度曾與詳細討論、果能實行、想今後國家前途、必有一線曙光、而宋財長來京、亦將不成問題也云云

省署奉中央電令 調查實業情形
轉令所屬各縣詳細調查具報

奉天省公署頃奉新京電令內開、內云當此新國家救濟商艱、振興實業之時、府屬各省市縣、應詳調查、具表呈報、來京以憑考核、爲振興實業計、該管塲內之土產以何者爲大宗（一）關於工藝品者之原料（一）全縣市工廠若干處（一）工廠之地點及製造之品物（一）使用機器名稱及夜中現有之人數一物品行銷之情形（一）所需之原料及其他等情形、省署奉此後、乃於月之二十二日、通令所屬各縣、按章詳細調查呈報來署、以便轉呈中央政府云云

反吉軍走後 農民得播種 刻已小苗出土

依蘭縣訊本邑自李杜丁超等軍潰走後、四鄉農民因地面已見安謐、均趕緊種地、現在小苗出土、極其茂盛、已屆鋤草時期、每日工資吉錢三百吊、近已漲至三百五十吊、然因工人稀少、工價仍有提高形勢云

鐵嶺奉令調查 金融之狀況

鐵嶺訊、省公署以事變而後金融奇緊、農商交困、若不研究根本辦法、殊不足以資維持、而舒民困、乃於日前通令各縣、調查金融狀況、以便救濟、本縣奉令後、已通令各屬調查矣

糧價雖低不暢銷

鐵嶺邑現糧市塲、近日賣糧者日漸增多、因去秋之患匪未得出賣、以至現下賣主、增多、而各邑糧石、價格甚廉、元豆每斗一元二角五分紅糧每斗六角、價雖廉而買主寥寥、如西關公合糧店、糧積如山、出賣無主、賣客無不叫苦云

舊印花作廢 限期一個月 市商會已傳知

安東稅捐局日前聞奉省財政廳令開、各商民積存舊印花票數目、約屬無多、應即儘於一個月內、悉數貼盡、逾期作廢、以免與新票衝滯、並而便早日清結、等因查本埠新印花業已施行、各商所存舊票、應即儘先悉數貼盡、以免與新票衝滯等情、函知市商會、傳知各該商號查照云云

德國對賠欵問題 仍主不能支付
法比兩國代表共同對抗
傳對賠欵額已估出數目

（羅桑二十三日電訊）關於賠欵問題德國之立塲、仍主張其不能支付賠欵、對此其利害相通之法比兩國、代表竟張共同戰線、傳稱彼已意見一致、對於窮極之德國、已將其支付賠欵總額決定估計爲七十億乃至八十億金馬克云

商情（二十三日）

本埠特產

▲大豆（單位厘）

月限	開行	最高	最低	散行
六月末	五〇九〇	五一八〇	五〇九〇	五一七〇
七月末	五一〇〇	五二三〇	五一〇〇	五二一〇
八月末	五二一〇	五三六〇	五二〇〇	五三三〇
九月末	五三四〇	五三六〇	五三二〇	五三六〇
十月末	五三三〇	五三三〇	五三〇〇	五三〇〇

所成數　二百七十車

▲豆餅

月限	開行	最高	最低	散行
六月限	一五六〇	一五八〇	一五六〇	一五七〇
七月限	一六一〇	一六一五	一六〇〇	一六一〇
八月限	一六三〇	一六三〇	一六三〇	一六三〇

所成數　二萬二千枚

▲豆油

月限	開行	最高	最低	散行
八月限	一三六五	一三六五	一三五五	一三六〇
九月限	一三七〇	一三八〇	一三七〇	一三七〇

所成數　六千箱

▲高粱

月限	開行	最高	最低	散行
六月末	二五五〇	二六一〇	二五五〇	二六一〇
七月末	二七三〇	二七八〇	二七一〇	二七八〇
八月末	二八八〇	二八八〇	二八八〇	二八八〇
九月末	二九六〇	二九九〇	二九六〇	二九八〇

所成數　六十六車

▲包米　未妥

▲現貨前場

品名			
混保（帶皮	五一四〇	五一九〇	十車
大豆（不帶皮	……	……	
所成數		五十車	
普通（帶皮	五二一〇	五二一〇	
大豆（不帶皮	……	……	
所成數		十車	
豆餅	一五六〇	一五七〇	
所成數		三萬五千枚	
豆油	一三四〇	一三三五	
所成數		三千五百箱	
高粱	二五三〇	二五六〇	
所成數		五車	
包米	三二五〇	三二五〇	
所成數		一車	

本埠錢鈔

	開行	最高	最低	散行
近期	七七〇	七七〇五	七六〇	七七五
遠期	七七二〇	七七五五	七七五五	七七八〇

所成數（近期二百三十萬圓　遠期一千三百八萬圓

▲現貨交易

	銀對金	銀對洋	金對洋
九時	七七一〇	一二九八〇	一五五四〇
十時	七七三〇	一二九七〇	一五五〇五
十一時	……	……	……

電報滙兌

十二時	七七四〇	一二九七〇	一五四六五
二時半	七七五五	一二九七〇	一五四五五
三時半	七七五五	一三〇〇〇	一五四三五

所成數（銀對金百五十萬四千圓　銀對洋三萬五千圓

倫敦銀塊　一六片十六分之十五
同前塲　一六片十六分之十五
紐約銀塊　二七仙八分之三
孟買銀塊　五五留比十六分之一
英美匯兌　三弗六二仙八分之三
美日滙兌　二八弗九分之三
中美匯兌　三〇弗八分之三

▲上海外匯

	賣	買
日滙	九三兩二五〇	九二兩五〇〇
英滙	一先令八片〇六二五	一先令八片一二五
美匯	三〇弗八七五	三〇弗三一二五

▲匯豐掛期　九八兩〇〇〇　一志七片七五〇　二九弗七五〇

▲上海標金

開行	較高	最低	收盤
七三六兩五錢	七三七兩八錢	七三四兩五錢	七三五兩八錢

神戶滙兌

	賣	買
日美	二八弗二分一	二九弗〇分〇一
正午	二八弗二分一	二八弗四分三

商品市場

▲美棉

現貨	五仙三〇
七月	五仙一七
十月	五仙四二
十二月	五仙五七
一月	五仙六五
三月	五仙八〇
五月	五仙九八

▲大阪三品

限月	前塲開盤	後塲收盤
六月	一二五〇〇	一二五五〇
七月	一二八六〇	一二八九〇
八月	一三一一〇	一三一八〇
九月	一三三五〇	一三四五〇
十月	一三五一〇	一三六五〇
十一月	一三六〇〇	一三七三〇
十二月	一三六三〇	一三七四〇

▲大阪棉花

	現貨	定期
開盤	二八、四〇	三〇、六五
收盤	二八、五〇	三〇、七〇

▲大阪期米

現	中	期
二三、五五	二三、九一	二四、一九

▲大阪棉絲

限月	前塲開盤	後塲收盤
六月	一二五〇〇	一二五五〇
四月	一二八六〇	一二八九〇
八月	一三一一〇	一三一八〇
九月	一三三五〇	一三四五〇
十月	一三五一〇	一三六五〇
十一月	一三六〇〇	一三七三〇

當限	一三八三	一三五三
中限	一三八三	一四八四
先限	一四〇三	一四〇一

▲神戶豆餅

五月	一六八〇	一六八〇
六月	一六七三	一六七三

▲神戶期米

中	期
三三九	

▲仁川期米

	開盤	收盤
現	二一、〇〇	二一、五五
中	二一、〇〇	……
期	二一、一一	……

▲東京期米

	開盤	收盤
現	二三、五四	二三、五〇
中	二三、六七	二四、〇〇
期	二三、八八	二四、一八

▲橫濱生絲

限月	前一節	前二節
六月	四四〇	四五七
七月	四六〇	四九三
八月	四八〇	四九五
九月	四八〇	四九六
十月	四八三	五〇〇
十一月	四八五	五〇〇

▲印度麻袋

綠紅袋	二二留比八分七
紫紅袋	二五留比八分三
滙兌行	二一四留比〇分〇

▲大連股票

五品期	一六·九〇	一六·九〇
豆新期	一八·四〇	一八·五〇
錢鈔期	……	……
九品期	一六·八〇	一六·八〇
豆新期	一八·五〇	一八·五〇
錢鈔期	……	三·〇〇

北地行市

地名			
奉天 奉票	現貨	八六〇〇	
奉天（大洋）	現貨	七一、五〇	一三六〇
	定期	一三九三〇	一三六〇
	高	一三九〇〇	一三九六〇
開原（大洋）	現貨	七一、五〇	……
	定期	……	……
	高	……	……
安東（鈔票）	現貨	一〇七〇	……
	匯兌	九六二兩五	……
	定期	一、〇五五	……
	高	一、〇六三	……

各地發送量

地名	品名	車數
△開原	大豆	二二車
	高粱	三〇車
	雜糧	三車
△四平街	大豆	六一車
	高粱	二二車
	雜糧	二六車
△公主嶺	大豆	二車
	高粱	五車
	雜糧	一車
△長春	大豆	一四四車
	豆餅	二車
	雜穀	六車

大連到貨量

品名	車數
大豆	二六車
高粱	九車
豆餅	二車
雜糧	二車

婦女們錯了

婦女們苟以美觀全賴脂粉那就錯了因有智識之婦女皆知賞鑑不止皮觀其理想動人之處還須有愉快之精神芬芳之口氣光潔之皮膚笑臉明眸方爲上選試向脂粉能致此乎曰不能也惟清導丸却能助君致此也

清導丸由其平肝導滯之功使腸內不留毒質之渣滓故能和性情增胃納療頭疼去胆疾防泄瀉痢疾減痔瘡痛苦不特使皮膚光潔口氣芬芳精神愉快已也

清導丸係潤腸清火益美益善之製劑而且男女均屬相宜如尊處無從購買可向上海江西路四五一號韋廉士醫生藥局函購每瓶七角六瓶三元五角郵費不取

PINKETTES　TRADE MARK　REGISTERED　韋廉士紅色清導丸

專賣　特許

今津捕蠅粉

今津法國理學博士發明

▲蠅蚤、油虫、臭虫及其他家庭害虫之全滅藥

◎每大掃除時於衞生上必須撒布此藥

△牛馬虱、蛔蚊
△犬巴即、貓蚤
△鷄羽虫、豚虱
△衣類書畫等害虫

効力絕大

嚴防假冒　請指定今津印

▲名雖曰捕蠅粉即家庭所有一切害虫用蠅捕粉之香氣均能全滅之

捕蚊宜用捕蚊王！就是今津捕蚊綠香

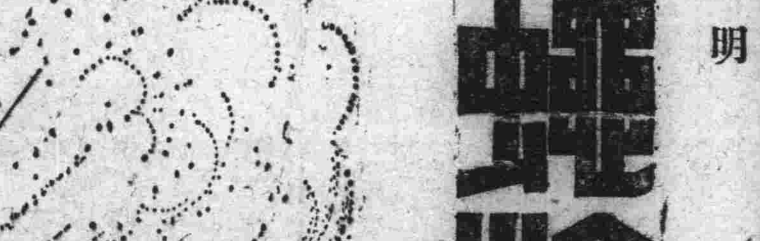

大阪市天仁本町　本舖　今津化學研究所

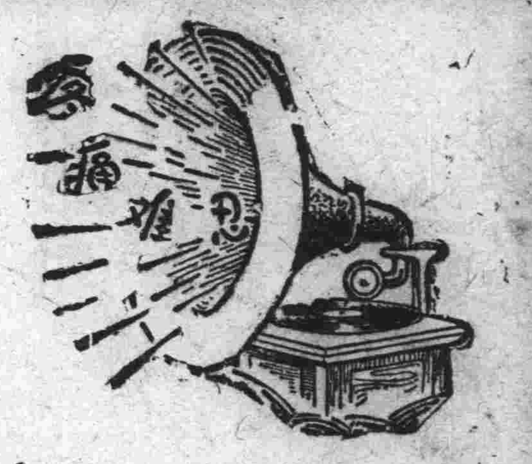

腎病留聲機

某嘗患風濕骨痛·腰痠背痛·手足麻痺·痛楚萬狀逢人便道·入聲之爲腎病留聲機·

蓋風濕骨痛之起·直接由於血液不清·間接由於腎臟不强·因腎臟爲澄清血液之所也·欲防風濕·先須强腎·欲圖强腎·請嚴第威德補腎丸·

各大藥房均有出售

第威德補腎丸